EL DIARIO PALENTINO

N.º REFUNDIDO 7.024

Fundado en 1882 y 1890

TELEFONOS
1353 REDACCIÓN
1526 IMPRENTA
2006 ADMINISTRACIÓN

EL DIA DE PALENCIA

Depósito Legal P—2—1958

DIRECCIONES
DIRECCIÓN Y TALLERES: MAYOR, 99
APARTADO DE CORREOS, 17

MIERCOLES 4 DICIEMBRE 1963

EDICION SIETE TARDE

1'50 ptas.

Hoy, inauguración oficial del túnel de GUADARRAMA

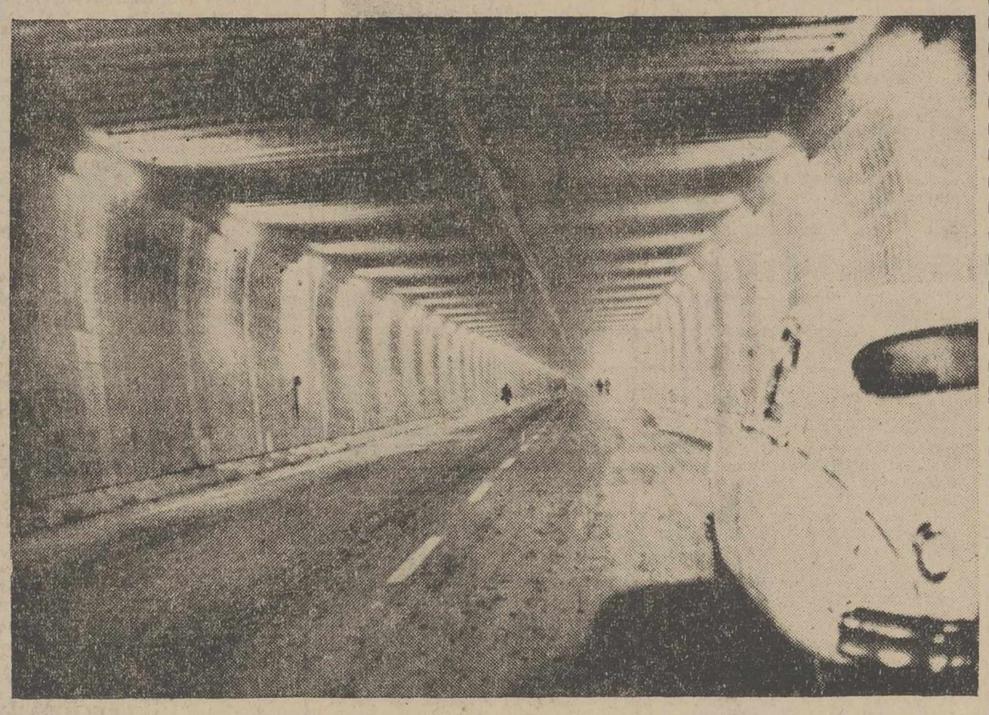

Madrid.—He aquí una vista del túnel de Guadarrama, totalmente listo para su inauguración, que se hará hoy día 4 de diciembre.—(Foto Europa Press)
(En 5.ª página, interesante reportaje sobre esta grandiosa obra)

El Papa clausura solemnemente la segunda fase del Concilio

Su Santidad pronunció un importante discurso

Pablo VI anunció que en el próximo mes de enero visitará PALESTINA

Ciudad del Vaticano, 4.—Su Santidad Pablo VI, ha presidido en la Basílica de San Pedro, la sesión pública del Concilio, en la que se clausura la segunda fase del "Vaticano II", que comenzó el 29 de septiembre pasado.

Dentro de la Basílica, que presentaba el aspecto de las grandes solemnidades, los miembros del Cuerpo Diplomático, en uniforme, los invitados de honor, que asisten a las ceremonias pontificias, ocuparon sus puestos en torno al altar de la confesión, ante el que se había colocado el trono pontificio frente a un tapiz que representaba la Coronación de la Virgen.

Los Padres Conciliares, tocados con sus altas mitras blancas, y revestidos con sus capas, llegaron en procesión y ocuparon las tribunas del aula. Los observadores, de las Iglesias cristianas no católicas, y los auditores laicos, estaban también presentes, como lo han estado en todas las congregaciones generales de la sesión que ahora termina.

CORTEJO PAPAL

Los coros de la Capilla Sixtina, cantaron el himno mariano "Ave Mari Stella", mientras que se aguardaba la llegada del cortejo papal. Pablo VI, revestido de capa y tocado de mitra, se situó en la silla gestatoria, después de haber adorado al Santo Sacramento, en la capilla privada del Vaticano. El cortejo, abierto por un piquete de guardias suizos, calados los morriones, se desplegó lentamente a lo largo de la escalera real.

En la Capilla de la Trinidad, los Cardenales se unieron al cortejo y cuando el Papa apareció al fondo de la nave central, el "Tu es Petrus", entonado por los coros sixtinos, se difundió por las bóvedas. Pablo VI, con porte grave y recogido, respondió a las aclamaciones de los asistentes, con gestos de bendición, trazados a derecha e izquierda, en su recorrido. En lugar de detenerse ante el altar conciliar, la silla gestatoria, lo hizo ante el altar de la Confesión, para permitir a toda la asistencia ver y aplaudir al Soberano Pontífice.

A su llegada ante el trono, el Papa besa el Evangelio que le es presentado por el Cardenal diácono, así como un gran medallón de metal, llamado "el instrumento de la paz".

Inmediatamente después, el Cardenal decano del Sacro Colegio, Eugenio Tisserant, se aproxima al altar y en latín, matizado de un claro acento francés, comienza a recitar las primeras oraciones de la misa.

El Papa, desde su trono y los Padres Conciliares desde sus asientos en el aula conciliar, siguen las ceremonias de la misa rezada, oficiada por el Cardenal decano y que los coros de la Capilla Sixtina acompañan con sus cantos.

Después de la misa, Monseñor Felici, Arzobispo titular, revestido con una capa tordada, acompañado de dos eclesiásticos llevando cirios, entroniza los Evangelios sobre el altar conciliar. El Cardenal primer diácono, invita luego en voz alta, a todos los Padres a rezar. En este momento, el Papa se levanta, para recitar la antigua oración "adsumus", para invocar la asistencia del Espíritu Santo. Al final de la oración, los coros sixtinos cantan el "Exaudi nos Domine».

Algunos momentos después, el Papa entona el himno del Espíritu Paráclito, "Veni Creator Spiritus", arrodillándose en su reclinatorio de metal dorado, situado ante el altar. Los asistentes se arrodillan a su vez y los coros, alternando con los fieles prosiguen los cantos.

Monseñor Felici, se acerca al Papa y después de doblar ante él su rodilla derecha, recibe de sus manos los decretos que han de ser promulgados.

Con una voz potente y enérgica, el secretario general, después de tomar asiento, procedió a la lectura del comienzo de los dos decretos propuestos, que tratan de la sagrada liturgia y de los medios de comunicación social.

DOS ESQUEMAS APROBADOS

Mientras que los aparatos electrónicos realizaban las operaciones de recuento, los coros de la Capilla Sixtina, entonaban sus cantos. El recuento fue efectuado con gran velocidad, inmediatamente después, el secretario del Concilio, comunicó al Papa el resultado de la votación, y, luego, por mandato de éste se dirigió a ambos adyacentes para leer, en alta voz ante la Asamblea estos resultados: el esquema de la Sagrada liturgia, fue aprobado por 2.147 votos, contra 4; y el de los medios de comunicación social, por 1.960 votos contra 164. Al conocerse los resultados de las votaciones, los Padres irrumpieron en un cerrado aplauso.

Inmediatamente después, el Sumo Pontífice, con voz firme y solemne, promulgó la constitución sobre Sagrada Liturgia, mediante una fórmula latina, que dice: "Nos, con la aprobación del Sagrado Concilio, así lo decretamos, establecemos y ordenamos que se promulgue".

(Continúa en sexta página)

FRANCO RECIBE AL REY PABLO DE GRECIA

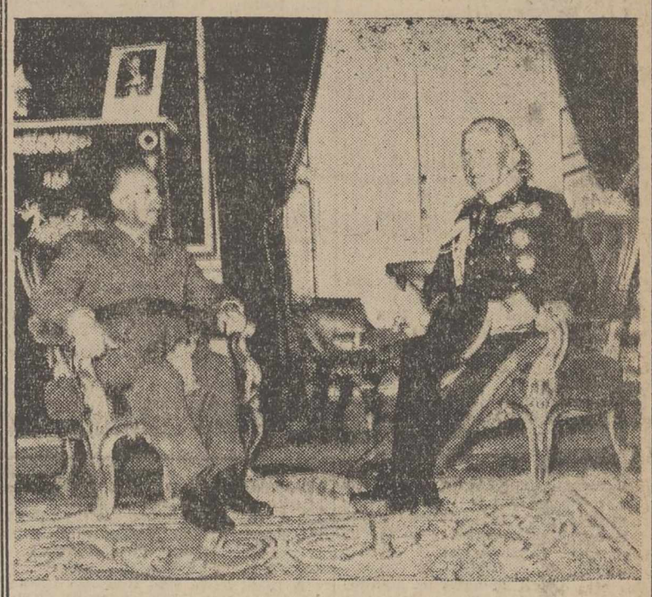

Madrid.—Su Excelencia el Jefe del Estado ha recibido en el Palacio de El Pardo al Rey Pablo de Grecia. En la foto, un momento de la entrevista.—(Foto Europa Press)

En enero comenzará el Plan de Desarrollo Económico

La inversión pública en el sector agrario ascenderá a 68.123,45 millones de pesetas

Afectará a un millón de hectáreas de concentración parcelaria y a trescientas mil de nuevos regadíos

"Decálogo" de metas para la agricultura española en los próximos cuatro años

Madrid, 4.—La inversión pública en el sector agrario por el Plan de Desarrollo 1964-67, ascenderá a la cifra de 68.123,45 millones de pesetas. Afectará a un millón de hectáreas de concentración parcelaria, a 300.000 hectáreas de nuevos regadíos; a la repoblación forestal de 480.000 hectáreas, y a la conservación de suelos en otras 300.000 hectáreas.

En enero próximo comenzará el Plan de Desarrollo Económico de España, que para el cuatrienio 1964-1967 prevé la inversión en todos los sectores de la producción y servicios valorada en 334.997 millones de pesetas.

Finalizado el llamado «Plan de Estabilización», durante el cual la austeridad en el gasto público, el fortalecimiento de la moneda y los ingresos cada vez mayores por el turismo han permitido un acopio de divisas y reservas monetarias que parcialmente será empleado ahora en financiar grandes obras de expansión industrial, agrícola y de servicios. A estas reservas de divisas vienen a sumarse los créditos de organismos internacionales, empréstitos de algunos países e inversiones de capitales extranjeros. Todo hace suponer que este amplio plan de inversiones públicas del Estado encontrará el correspondiente eco en el capital privado nacional, con lo que se multiplicará el esfuerzo en favor del desarrollo económico del país.

En el programa de inversiones se señalan dos capítulos específicos relativos a la agricultura. Uno de ellos bajo el epígrafe general de «Agricultura», y que importará en el cuatrienio la cifra de 18.270,28 millones de pesetas distribuidas así: Año 1964, millones 4.255,85; año 1965, millones 4.677,55; año 1966, millones 3.830,84 y año 1967, millones 5.406,04. El segundo capítulo se titula: «Transformación en regadío» y prevé le inversión en el mismo período de tiempo de 48.853,17 millones de pesetas. Esta cantidad se reparte de la siguiente manera: año 1964, millones 11.875,08; año 1965, millones 12.055,99; año 1966, millones 12.197,55; y año 1967, millones 12.924,55. Como se ve, las cantidades asignadas a cada año son sensiblemente iguales y corresponden a unos conceptos de inversión cuidadosamente estudiados. En cuanto al carácter de las obras de desarrollo agrícola, se advierte la preferencia que se otorga a las transformaciones en regadío, no sólo por ser más rentables, sino también porque su remedio es inmediato.

(Continúa en sexta página)

En el Palacio de El Pardo

Audiencias militar y civil de S. E. el Jefe del Estado

AUDIENCIA MILITAR

Su Excelencia el Jefe del Estado y Generalísimo ha recibido en audiencia militar en el Palacio de El Pardo a los siguientes señores:

Don Rogelio Puig Jiménez, general de división. Director general de Acción Social.

Don Ricardo Villalba Rubio, general de Infantería en reserva. Presidente del Patronato de Huérfanos de Oficiales.

Don Carlos Estendorp de la Cruz, general de brigada de Aviación, a las órdenes del señor ministro.

Don Eleuterio Durán Brana, general de brigada de Infantería, a las órdenes del señor ministro.

Don Fernando López Tomasety, inspector médico de segunda clase. Jefe de los servicios de Sanidad de la Sexta Región Militar.

Don Enrique Zaragoza de Viala, coronel de Aviación, retirado.

Don Carlos Franco Iribarne-Garay, coronel de Aviación, de la Dirección General de Aviación Civil.

Don Juan Casas Moa, coronel de Infantería. Jefe del Regimiento de Infantería Badajoz, número 26.

Don José Fernández de Bobadilla y Mantilla de los Ríos, coronel de Ingenieros Aeronáuticos, de la Dirección General de Protección de Vuelo.

(Continúa en sexta página)

Se confirma oficialmente el aumento de 175 pesetas por tonelada de remolacha en la presente campaña

Importantísimas declaraciones del Comisario General de Abastecimientos

(EN QUINTA PAGINA)

LEONI, oficialmente proclamado como 39 Presidente de Venezuela

Veinte procomunistas del F. A. L. N., muertos en un choque armado con el Ejército

Caracas, 4. — El Consejo Supremo Electoral ha anunciado oficialmente los resultados de las elecciones presidenciales, en virtud de los cuales —se afirma— puede considerarse como 39 presidente de Venezuela, al candidato gubernamental, Raúl Leoni.

El Consejo ha señalado que después de ser contados 1.694.648 votos válidos, Leoni ha obtenido 538.163; Rafael Caldera, 366.879; Jovita Villalba, 291.423; Arturo Uslar Pietri, 283.078; Wolfgang Larrazábal, 146.625; Raúl Ramos Jiménez, 40.093; y Germán Borregales, 5.072.—Efe.

VEINTE PROCOMUNISTAS MUERTOS EN UN COMBATE

Caracas, 4. — Veinte procomunistas de las llamadas fuerzas armadas de liberación nacional y un oficial del Ejército gubernamental resultaron muertos ayer en la región montañosa de Hueque, Estado de Falcón, en el curso de un combate.

Fuentes bien informadas aseguran que entre los guerrilleros castristas que resultaron muertos se encontraba el «comandante Andrés», uno de los principales jefes del FALN. El verdadero nombre del «comandante Andrés», era Douglas Bravo, estudiante de Derecho.—Efe.

RENDICION DE INSURGENTES DOMINICANOS

Santo Domingo, 4. — Un grupo integrado por 40 insurgentes, cercados en la provincia de Santiago por fuerzas del Gobierno, han depuesto las armas y se han rendido, según se informa en círculos militares.

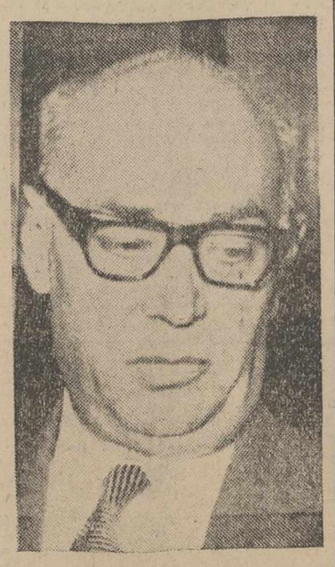

RAUL LEONI
Abogado, de 58 años. Presidente electo de Venezuela.

Mientras tanto, en fuentes oficiosas se dice que en el curso de un duelo a tiros, en la misma región, entre elementos rebeldes y fuerzas del Gobierno, un soldado y cinco rebeldes han resultado muertos y tres personas fueron alcanzadas por balas perdidas.—Efe.

SATISFACCION POR EL DESARROLLO DE LAS ELECCIONES PRESIDENCIALES

Caracas, 4.—Los resultados de las elecciones no serán verdaderamente conocidos antes del jueves día 5, pero su publicación oficial probablemente será antes del 11, día de la proclamación del nuevo presidente de la República.

Según los observadores, el doctor Raúl Leoni —vencedor casi seguro de las elecciones— constituirá entonces un Gobierno de coalición: acción democrática, social cristiano e independiente.

Entre tanto, los siete candidatos y el presidente Rómulo Betancourt, han afirmado al ministro del Interior que se sentían altamente satisfechos del desarrollo de las elecciones del domingo. El ministro, doctor Manuel Mantilla, declaró por su parte que la situación es normal en el país.

Finalmente, el matutino "Esfera", se complace en destacar el papel de las fuerzas armadas, que "libraron el domingo una batalla de gran envergadura y consiguieron una victoria verdaderamente histórica.—Efe.

LA HORA INTERNACIONAL

Por JOSE LUIS ALONSO ALMODOVAR

NUEVAS DIFICULTADES PARA ALDO MORO

Se afirmaba en Roma que las negociaciones del secretario general de la Democracia Cristiana, Aldo Moro, con los dirigentes de los otros tres partidos de la proyectada coalición de centro-izquierda, estaban ya finalizadas, y la lista del nuevo Gobierno italiano sería presentada a fines de la pasada semana al presidente Segni. No ha sido así. Continúan transcurriendo los días, y lo que parecía un acuerdo definitivo se antoja ahora más difícil de lograr por momentos. Las últimas informaciones oficiosas procedentes de Italia aseguran que nuevas y graves dificultades están surgiendo y resulta muy dudoso que Moro y Nenni puedan superarlas. La «apertura a sinestra» aparece así más confusa y problemática que nunca. Ni la mayoría cristianodemócrata se halla tan entusiasmada con la fórmula como hace algunas semanas, ni los socialistas creen en las ventajas reales que puede aportarles su inclusión en el Gabinete, en unos instantes en que los avances del progresismo durante los últimos años se han detenido, y nuevos vientos políticos comienzan a soplar en Occidente.

La asistencia masiva del electorado venezolano a las urnas, desafiando las amenazas del F. A. L. N. castrista, y la abrumadora victoria que el pro-occidental Leopoldo Senghor ha obtenido en las votaciones presidenciales del Senegal, son los primeros índices de esta nueva corriente, todavía muy débil e imperceptible, como consecuencia de la probable implantación de criterios más moderados en las altas esferas norteamericanas. La posibilidad de un cambio en la trayectoria de la política de Wáshington —con el que actualmente se especula— no puede dejar de influir de manera concreta en la mayoría de los países, Italia, que —desde hace mas de dos años— arrastra una vida política en precario, sin encontrar un camino definido y estable, tenía que sentir con mucha fuerza el impacto de los recientes sucesos. Cualquiera que sea la futura línea de conducta de los Estados Unidos en el campo internacional, es indudable que ha quedado reforzada la postura del general De Gaulle, y, en cambio, ofrece notorios riesgos un Gobierno italiano inclinado hacia el neutralismo, que no garantice su plena lealtad a los principios de la Alianza Atlántica.

De todos modos, resulta prematuro aventurar cambios significativos en la política exterior americana. Ha de pasar aún bastante tiempo, antes de que el presidente Johnson se decida a tomar posiciones propias ante los grandes problemas mundiales. Las próximas visitas a Estados Unidos del «premier» británico, Sir Alec Douglas-Home, el presidente italiano Antonio Segni, y, sobre todo, el canciller Erhard, de la Alemania libre, jugarán un papel preponderante. En especial, tendrá gran interés el viaje del dirigente germano, ya que la máxima tarea que Erhard se ha impuesto es actuar de intermediario en la reconciliación franco-norteamericana, acercando a De Gaulle al cuadro general de ideas de la Casa Blanca. También será precisa alguna rectificación sustantiva en el equipo de hombres que hoy dirigen la «nueva frontera». No es probable que Johnson pueda entenderse durante mucho tiempo con los intelectuales progresistas de la etapa anterior, y, en particular, con Adlai Stevenson, su representante permanente en la O. N. U., que —dicho sea de paso— tuvo ayer el mal gusto y el poco tacto político de atacar la obra colonizadora de España y Portugal en América, con palabras tan injustas como ignorantes. El pensamiento a este respecto del presidente Johnson —manifestado reiteradas veces— es muy distinto.

Para los hombres responsables de los partidos políticos italianos, no pasan desapercibidas estas supuestas perspectivas, que exigen un replanteamiento de la crisis. Los rumores —procedentes, como suele decirse, de fuentes bien informadas— indicaban un reparto de carteras en el nuevo Gabinete de coalición que daría a los demócratas cristianos trece ministerios, además de la presidencia, mientras que los socialistas obtendrían el nombramiento de Pietro Nenni como vicepresidente y otros cinco departamentos ministeriales más, uno de los cuales estaba destinado al jefe de los «carristas», Ricardo Lombardi. Los republicanos «colocarían» a su secretario general, Reale, y a un segundo representante; en tanto que la socialdemocracia participaría, también, activamente, con tres o cuatro puestos en el Gobierno, entre ellos el Ministerio de Asuntos Exteriores, para su líder Saragat. Pero, los nuevos obstáculos de última hora dan un carácter hipotético a esta coalición, que, pese a los incesantes esfuerzos de Moro, tiene hoy muchas menos probabilidades de salir adelante.

M.C.D.2022

PALENCIA AL DIA

Minera y Artillera

Los mineros han estado de fiesta. Y los artilleros. Festejaron a su excelsa Patrona Santa Bárbara.

En el norte provincial los mineros hicieron los honores correspondientes a su Patrona.

Ellos, no siguen el refrán que dice «Uno no se acuerda de Santa Bárbara hasta que truena». Los mineros siempre tienen presente a su Virgen y a su providencia se confían cada día y hora del año. Además, en su duro cometido laboral, donde el estampido de los barrenos está a la orden del día, el tronar es constante, para que el recuerdo hacia la Señora celestial se mantenga vivo en cada momento.

Pero los mineros es en esta ocasión desembrina cuando tienen verdadero motivo de «tirar la casa por la ventana», en lo que a rendir honores a la Patrona se refiere, y a la exaltación de la festividad se entregan a través de los cultos y actos competicionales y recreativos que en cada pueblo y lugar de la extensa comarca minera palentina se organizan el día de Santa Bárbara.

Nuestra primera autoridad civil y otras sindicales y locales, han presidido hoy los actos organizados en Barruelo de Santullán, por los mineros. Han estado dichas autoridades presentes en sus gozos y en su celebración, como llevando a ellos, en plena comarca marbonífera, la representación y participación de la provincia entera.

Que Santa Bárbara, por ser Minera y Artillera, es también bastante de todos los palentinos.

En la ciudad hubo en la Parroquia de San José unos solemnes cultos ofrecidos por la empresa nacional «Santa Bárbara», que presidieron las autoridades de la plaza.

Antiguamente, cuando esta empresa era Fábrica Nacional y su grupo de aprendices tenía banda de cornetas y tambores, al aire naciente de la mañana se prendían las marciales dianas interpretadas por dichos aprendices. Estos sones eran como la voz que nos anunciaba la fiesta de Santa Bárbara.

Aunque, al desaparecer la citada banda, también se esfumaron las alegres dianas, los palentinos no hemos olvidado la excelsa festividda pátronal, que tan alegremente ha sido celebrada por nuestros mineros del norte y los artilleros del sur.

La nieve y el agua ya empiezan a hacer de las suyas en las tierras y carreteras provinciales. Una y otra invaden campos y vías norteñas, amenazando cortarlas, y llegando a interrumpir el tráfico en algunas de ellas.

Ha sido menester que las máquinas quitanieves de Obras Públicas empiecen a trabajar de firme, para dejar expeditas dichas vías, consiguiéndolo en todas ellas, según nota de dicha Jefatura, excepto en la carretera entre Velilla y Cervera (la conocida por la de «dos pantanos»), que permanece impracticable para la circulación, por la nieve que la cubre y corta.

Por otra parte, el agua de algunos ríos amenazan con desbordarse por algunas tierras bajas, cuyos moradores empiezan a vivir con la angustia de esta líquida espada de Damocles sobre ellos.

El próximo lunes, día 9, será inaugurado el monumento a Alonso Berruguete

Con este motivo, se rendirá un homenaje popular a su artífice Victorio Macho

Le será impuesta la Medalla de Oro de la ciudad

Definitivamente, el próximo lunes día 9, será inaugurado el monumento a Alonso Berruguete, levantado en la Plaza Mayor de esta capital, y realizado por el ilustre escultor palentino don Victorio Macho.

Este, ha terminado completamente su monumental obra, que, cubierta de lonas y banderas, espera el momento solemne de su inauguración.

La valla que circundaba el monumento, ha sido derribada, y los albañiles están entregados activamente en estos momentos a finalizar la pavimentación de la Plaza Mayor en el lugar inmediato a este grupo monumental, colocando las losetas hidráulicas que hagan juego con el resto de la pavimentación moderna realizada para la Plaza, dejando en torno al monumento un leve espacio verde.

El programa de actos preparado por el Ayuntamiento de Palencia, con motivo de esta inauguración, que, servirá al mismo tiempo para que Palencia rinda un homenaje popular a su ilustre hijo don Victorio Macho, genial artífice de esta obra que la ciudad dedica a su otro genial escultor de nuestro Renacimiento Alonso Berruguete, será el siguiente:

A las doce de la mañana, se verificará, en la mayor intimidad, la bendición por el Capellán municipal don Aquilino Pérez, de las 72 viviendas que el Ayuntamiento ha construido en la Plaza Héroes del Alcázar, para sus empleados.

Seguidamente, y con el mismo carácter íntimo, será bendecido el nuevo Grupo Escolar modelo, situado en uno de los laterales del Grupo de Casas del Hogar, recientemente adquirido por el Ayuntamiento a la Obra Sindical del Hogar.

A continuación, (alrededor de la una de la tarde del lunes), tendrá lugar en la Plaza Mayor la inauguración oficial y pública del monumento a Alonso Berruguete, procediéndose acto seguido en el Ayuntamiento, a rendir el homenaje de la ciudad a su ilustre paisano don Victorio Macho, con la imposición a éste, por el Alcalde de la capital don Juan Mena de la Cruz, de la Medalla de Oro de la ciudad, como testimonio de cariño, admiración y agradecimiento al insigne artista, en quien tantos méritos artísticos y personales concurren para esta distinción, y que, en homenaje personal a su tierra natal, ha realizado desinteresadamente este grandioso monumento a Alonso Berruguete.

A este acto público quedan invitados todos los palentinos.

Finalizado el acto oficial, le será ofrecido al señor Macho por el Ayuntamiento un banquete-homenaje, como testimonio del cariño de la ciudad, representada por dicha Corporación Municipal, al que han manifestado sus deseos de sumarse varios amigos íntimos del señor Macho, por lo que es de esperar que el Ayuntamiento acceda a este deseo.

A estos actos está invitada toda la Comisión que el Ministerio de Educación Nacional nombró con ocasión del 4.º centenario de la muerte de Alonso Berruguete, y, de no poder personarse el propio Ministro, tendrá su representación el Director General de Bellas Artes don Gratiniano Nieto, quien, de todas formas, asistirá a los mismos.

Por referirse, además, todos los actos citados a la propia Administración Local, está igualmente invitado el Director General de Administración Local, don José Luis Moris Marrodán, quien, si sus actividades se lo permiten, ha prometido igualmente sus asistencia.

Y, naturalmente, tendrán un puesto de honor en dichos actos todas las autoridades provinciales y locales, que han sido especialmente invitadas.

CINE REY DON SANCHO

MIERCOLES DE ESTRENO: 5 - 7,30 y 10,30

Cine de acción e introspección, muestra maravillosa de realidad creadora.

MAYORES DE 16 AÑOS

Cartelera de espectáculos

TEATRO PRINCIPAL

HOY:

Exito enorme de la gran superproducción

UNA MUCHACHA LLAMADA TAMIKO

¡Una inolvidable historia de amor!

(Mayores)

TEATRO CINE ORTEGA

7'45. Autorizada mayores 16 años. «El gigante del Valle de los Reyes». Estreno.

CINE PROYECCIONES

3'30. Autorizada para mayores de 16 años. «La muchacha del trapecio rojo», y «Vuelta a la vida».

CINE CASTILLA

3'15. Autorizada mayores de 16 años. «El amor de los amores», y «El temible Mr. Cory».

CINE OTERO

Femina. «Escándalo en las aulas» y «Cara Cortada». Mayores 18 años.

CINE REY DON SANCHO

Sesiones: 5, 7'30 y 10'30

COLOSAL ESTRENO

"DULCINEA"

(Mayores de 16 años)

CINE AVENIDA

Continua desde las 5

PROGRAMA DOBLE:

«UN PIJAMA PARA DOS»

Rock Hudson-Doris Day

(Pases: 5 y 8'45).

y

LADRON CON MANOS DE SEDA

Ray Milland

(Pases: 7 y 10'30).

(Mayores de 16 años)

ORTEGA

MAÑANA JUEVES

Estreno del NO - DO que incluye:

Típica conmemoración ferroviaria

El tren centenario Palencia - León

CALIFICACION MORAL

"Una muchacha llamada Tomiko" (3), "El gigante del Valle de los Reyes" (5), "La muchacha del trapecio Rojo" (5R), "Vuelta a la vida" (3), "El amor de los amores" (3), "El temible Mr. Cory" (3), "Escándalo en las aulas" (5), "Cara cortada" (3), "Dulcinea" (5), "Un pijama para dos" (5) y "Ladrón de manos de seda" (3).

La Fábrica de Palencia, de la empresa nacional "Santa Bárbara", celebra su fiesta patronal

En el templo parroquial de San José Artesano fue oficiada una Misa solemne

Los cultos religiosos dieron comienzo el día primero de diciembre

La Fábrica de Palencia, de la Empresa Nacional «Santa Bárbara», de Industrias Militares, ha celebrado, con los actos tradicionales, la fiesta de su patrona Santa Bárbara; desde el día primero del actual mes de diciembre se vienen celebrando los cultos del triduo en honor de Santa Bárbara, en la capilla de la Fábrica.

MISA SOLEMNE EN SAN JOSE

A las doce de esta mañana, en el templo Parroquial de San José Artesano, se ha celebrado la Misa solemne, que fue oficiada por el Secretario Canciller del Obispado, don Eduardo Izquierdo, Arcediano de la Catedral; le asistieron el Párroco de San José, don Jesús Escribano, y el Coadjutor de San Miguel, don Juan Melero.

El templo se hallaba ornado con tapices y colgaduras; en el crucero figuraban numerosos símbolos y alegorías del Arma de Artillería, y del Cuerpo de Ingenieros de Armamento, así como reposteros y tapices, que se repetían en el presbiterio, donde figuraba la bandera nacional.

El coro estuvo a cargo de la Schola Cantorum del Seminario de San José de Palencia. El templo se hallaba prácticamente abarrotado de fieles, en su mayor parte obreros, empleados (y sus familiares) de la Fábrica.

El sermón, con el panegírico de Santa Bárbara, estuvo a cargo del P. Ignacio Blázquez, Prior del Convento dominicano de San Pablo, de Palencia.

Presidieron las autoridades civiles y militares de Palencia, así como representaciones de la Fábrica de la Empresa Nacional «Santa Bárbara». Al lado del Evangelio, en el crucero, se situaron el Gobernador Militar, don Joaquín Serrano Palacios; Coronel Director de la Fábrica, don Miguel Fajardo Martel; Coronel Director de la Colonia de Quintana del Puente; Coronel Meneses; Teniente Coronel de la Guardia Civil; tenientes coroneles de la Fábrica, señores Lobato, Martínez Lorenzo; Teniente Coronel Casares y Comandante Blasco, de la Comisión Inspectora del Ministerio del Ejército; Teniente Coronel Jefe de la Caja de Reclutas y otras representaciones militares.

Al lado de la Epístola, presidió, representando al Gobernador Civil, el Comisario Segundo Jefe de Policía, don Manuel Parejo; Alcalde de Palencia, D. Juan Mena; Presidentes de la Audiciencia y Diputación, señores Sánchez Fuentes y Herrero Martínez de Azcoitia; Fiscal de la Audiencia, señor Monzón de Aragón; Delegado de Hacienda, señor Fernández López; Delegado de Trabajo, señor Rodríguez Royuela; Subjefe Provincial del Movimiento, señor Martínez Mediavilla, y otras autoridades y representaciones.

En el crucero, en el centro, al lado del Evangelio, se situaban las señoras de las primeras autoridades civiles y militares, así como de los Ingenieros de Armamento, Arquitectos, etc., y otras representaciones femeninas de la capital. Asimismo en el centro, al lado de la Epístola, tomaban asiento los señores Ingenieros Jefes, Ingenieros, Arquitectos, Directores de Empresas oficiales. Médicos, Ingenieros y otros Jefes de la Fábrica, etc.

En el presbiterio, ocupaba lugar preferente el Abad Mitrado de San Isidro de Dueñas, dom Buenaventura Ramos.

Terminada la Misa solemne en San José, las autoridades y representaciones de Palencia, asistentes al acto religioso, fueron obsequiadas con un vino español en los salones de la Fábrica.

Esta tarde, a partir de las tres y cuarto se vienen ofreciendo funciones cinematográficas especiales, en el Salón Elorza, para el personal de la Fábrica y sus familiares.

SUFRAGIO EL DIA 5

Como es tradicional costumbre, el jueves, día 5, se celebrará un solemne funeral en la Capilla de la Fábrica, en sufragio de las almas de los fallecidos del Arma de Artillería, Cuerpo de Ingenieros, Ayudantes y Auxiliares de Armamento, empleados, obreros y asociados.

Este funeral dará comienzo a las once de la mañana.

Reunión de la Comisión Provincial de la Vivienda

Bajo la presidencia del señor delegado provincial de la Vivienda, ha tenido lugar la reunión de la Comisión de la Vivienda.

Fueron examinados y aprobados cinco expedientes de viviendas «subvencionadas», comprendiendo un total de 87, acordándose su calificación provisional.

Se examinó y acordó formular propuestas a calificación definitiva de ocho expedientes de viviendas «subvencionadas» y tres del segundo Grupo, con un total de 133.

Desde la anterior reunión se calificaron definitivamente siete expedientes comprensivos de 30 viviendas, para las que se concedió una subvención de 900.000 pesetas.

MINISTERIO DE TRABAJO

INSTITUTO NACIONAL DE PREVISION

DELEGACION PROVINCIAL DE PALENCIA

TITULO DE EMPRESA MODELO DE SEGURIDAD SOCIAL

De conformidad con el artículo 3.º del Reglamento aprobado por la Comisión Permanente del Consejo de Administración del Instituto Nacional de Previsión, en Sesión de 3 de noviembre de 1963, se convoca concurso libre para concesión de título de «EMPRESA MODELO EN SEGURIDAD SOCIAL».

Podrán concurrir al mismo todas las empresas que radiquen en esta provincia y se consideren con méritos suficientes para aspirar a él, sea cual fuere el número de trabajadores que tengan a su servicio, y las indoles de las actividades a que se dediquen, siendo requisito indispensable el exacto cumplimiento de las Disposiciones Legales sobre Seguridad Social.

Se consideran méritos para optar al galardón:

a) El establecimiento de mejoras voluntarias mediante las cuales, se amplíen los beneficios concedidos por los Regímenes Obligatorios de Previsión Social.

b) La existencia y mantenimiento de Servicios Sociales en favor de los trabajadores y sus familias, con cargo a fondos de la empresa, al menos en una parte importante de su coste.

c) Cualquiera otra mejora o beneficio que hayan puesto en vigor las empresas con carácter voluntario, con o sin colaboración de Instituciones públicas o privadas y que hayan tenido por objeto contribuir a la seguridad y al bienestar de sus trabajadores y familiares.

Las solicitudes, con la documentación que cada empresa concursante estime oportuno aportar, deberán tener entrada en el Registro de esta Delegación Provincial del Instituto Nacional de Previsión, Valentín Calderón núm. 2, antes de las trece horas del día 7 de enero próximo.

La concesión de los correspondientes títulos de «Empresa Modelo de Seguridad Social», se harán por el Consejo de Administración del Instituto Nacional de Previsión, y su proclamación tendrá lugar en la Sesión Estatutaria que se celebre el día 27 de febrero, con ocasión del Aniversario de la Ley Fundacional del Instituto.

Los títulos concedidos se entregarán en un acto público y solemne a las empresas, las cuales gozarán en tanto existan las circunstancias que determinaron su designación de las debidas consideraciones honoríficas en los actos que organice el Instituto, y podrán ser consultadas en aquéllas cuestiones en que se estime de interés su cooperación.

Cuatro Cantones

Jornada femenina

Palencia se dispone a celebrar la fiesta del «Día de la Madre».

Como todos los años, la Organización Juvenil montará su acto-homenaje a la madre. Tendrá lugar en la noche del sábado, y en él un religioso y un poeta llevarán la voz de Palencia para tributar —en la persona de la primera dama de Palencia, la esposa del Gobernador Civil— el homenaje a todas las madres palentinas. Junto a la primera dama de Palencia estarán presentes una madre de un caído en la Cruzada de Liberación, y una madre de afiliado al Frente de Juventudes.

Un emotivo acto que va logrando importancia a medida que pasan los años.

Ahora, en 1963, hay una novedad más en el capítulo de homenajes a las madres.

Es la novedad que aporta el Círculo Mercantil, con el acto que ha organizado para el día 8, festividad de la Inmaculada, «Día de la Madre».

...A las doce de la mañana de este domingo, en un acto que tendrá una hora de duración, recibirán pleitesía y honor las madres. Es de esperar que señoras palentinas, madres y esposas, e incluso las señoritas, futuras esposas, y no pocas de ellas futuras madres, acudan a este simpático y popular acontecimiento. Es una hora un tanto rara para las madres, y en general para las amas de casa. Pero bien vale la pena que un domingo al año, la mayoría de las madres y amas de casa se echen cordialmente a la calle a la hora del aperitivo, aunque durante una hora más o menos queden un tanto abandonadas las tareas domésticas. Bien vale la pena conmemorar así este Día de la Madre, simbólica jornada netamente femenina, al amparo de la gloria de Santa María, primera dama de la Historia, Reina de todas las Madres y ejemplo de todas las mujeres.

Santa Bárbara 1963

Palencia, una vez más, conmemora la festividad patronal de Santa Bárbara.

Esta celebración tiene lugar —como todos los años— en la capital y en la provincia. En la capital está la presencia de la Fábrica de la Empresa Nacional «Santa Bárbara», y en la provincia se hallan los mineros.

La celebración, ya tradicional, se lleva a cabo con todos los honores, y así, mientras en la capital se dan cita todas las autoridades civiles y militares en el marco religioso de San José Artesano (Parroquia a la que pertenece la Fábrica «Santa Bárbara»), para escuchar la santa Misa, en el Norte de la provincia se halla presente el Gobernador civil, para, con los mandos sindicales, conmemorar a la Patrona de los mineros, juntamente con la briosa gente de la mina.

Este año ha sido Barruelo de Santullán el marco para la conmemoración central. Y hasta Barruelo ha llegado nuestra primera autoridad provincial, para con su presencia poner un sello de solemnidad a la fiesta eminentemente minera.

Esta celebración ha tenido en el norte —en la cuenca minera— un buen pórtico, ya que unas trescientas viviendas han sido inauguradas en Santibañez de la Peña y Guardo, precisamente en la víspera misma de la fiesta de la Patrona de los mineros y de la artillería.

Una etapa más que se cubre en Palencia en honor de Santa Bárbara. Una etapa más que se cubre, sí, pero no solo con conmemoración religiosa y simbólica, sino también con el operante capítulo de la entrega de esas viviendas, en las que hallarán albergue no pocas familias de la gente minera.

Fiesta de Santa Bárbara, brillante y práctica, honda y gloriosa, dejando huella; una huella que repercute en toda la provincia, y de la que especialmente se beneficiarán unas trescientas familias mineras.

Buen recuerdo el de la fiesta de Santa Bárbara en 1963.

AUXILIAR ADMINISTRATIVO

Servicio Militar Cumplido. Para puesto de Porvenir.

Demostrando méritos.

Dirigirse a Dirección de este Periódico

Apartado de Correos, núm. 17

TAQUIMECANOGRAFA

PRECISA IMPORTANTE INDUSTRIA EN PALENCIA

Enviar solicitudes Apartado 90, antes 10 Diciembre

Un popular homenaje a las madres se celebrará el domingo en el Círculo Mercantil

Comenzará a las doce y tendrá solamente una hora de duración

El próximo domingo, «Día de la Madre», la revista oral «Círculo» publicará el número 6, en velada especial dedicada a la exaltación de las madres palentinas. El acto, en la parrilla del «Círculo Mercantil», comenzará a las 12 de la mañana, y tendrá una duración de una hora, con el fin de que todas las señoras que lo deseen puedan asistir, sin abandonar totalmente las cotidianas tareas domésticas de sus casas. Aunque el acto es de homenaje a las madres, pueden asistir todas las señoras y señoritas que lo deseen, así como todos los jóvenes y caballeros, pertenecientes —claro es— al Círculo Mercantil, para de esta manera sumarse al homenaje a las madres. En esta velada, organizada por la Comisión de Cultura y Festejos del Círculo, y dirigida por la misma Comisión, todas las señoras y señoritas asistentes al acto serán obsequiadas por el Círculo.

El acto comenzará con la lectura del editorial, por el presidente de la Comisión, señor Reglero; a continuación, y en la página poética, intervendrán el joven e ilustre escritor palentino, don Andrés Quintanilla Buey, premio de Teatro «Ciudad de Alcoy» 1963; a continuación, en la página musical, participará el conjunto «Organización Juvenil», de Palencia, de ritmo moderno; la página literaria estará integrada por nuestro compañero de Redacción, Alamo Salazar, que ofrecerá una breve charla (prosa y verso) en torno al cordial y entrañable tema de la madre; la página artística correrá a cargo de «Marussella», la genial intérprete palentina de canción moderna, que ofrecerá un breve recital de canciones, acompañada al piano por el maestro Rafael Royo.

Finalmente, en la página de pleitesía, se tributará y ofrecerá el homenaje a todas las madres palentinas, representadas en dos madres que, de manos de un niño y una niña, recibirán sendos ramos de flores, mientras por los miembros de la Comisión de Cultura, señores Galindo y Ruiz, se da lectura al ofrecimiento. Esta velada, que finalizará a la una de mediodía, estará presentada por la locutora Marisa Arias.

Con el fin de hacer compatible este homenaje popular, con el oficial y tradicional que celebra la Organización Juvenil en la noche del día 7, se consideró oportuno ofrecerle al mediodía del domingo, con lo que a los esposos e hijos se les brinda la oportunidad de que en tal señalada fecha del «Día de la Madre», puedan las esposas o madres ser incluso agasajadas por los suyos abandonando el hogar durante unos minutos en la simpática hora del aperitivo.

ESCRIBANIAS DE LUJO, ARTISTICOS MODELOS, EN I. G. DIARIO-DIA

Rincón ameno

LOGICA

El profesor habla de la superioridad del hombre sobre la mujer, y una alumna lo interrumpe.

--Señorita, no me negará usted que Dios hizo primero al hombre.

--También yo, señor profesor antes de redactar definitivamente mis ejercicios hago un borrador.

ACTITUD COMPRENSIBLE

En una ocasión, según revela Germán Lopezarias en «Ya», Edgar Neville contó la causa por la que, siendo aún niño, perdió el respeto a los mayores.

Edgar iba a viajar por primera vez sólo en tren. Salieron muchos parientes a la estación a llenarle de recomendaciones. Unos y otros le hicieron tremendas advertencias acerca de los muchos cuidados que debía tener.

--Y sobre todo --le insistían--, fíjate bien en las cosas...

Arrancó el tren. El aire se llenó de despedidas y de las últimas recomendaciones. Edgar iba vivamente impresionado. En ese momento llegó el revisor.

--¿Su billete, por favor?

Y Edgar perdió el respeto a los mayores. Sus familiares, los de las mil y una recomendaciones, se habían olvidado de darle el billete.

MAL DE VISTA

El paciente se dispone en el gabinete del oculista a que le examinen su capacidad de visión.

--Creo que necesito gafas; veo poco.

--Vamos a ver. Vaya usted leyendo todas las líneas que pueda ver de ese tablero.

--¿Qué tablero?

FUGA DE VOCALES, NUM. 10:

. s. m.sm. s. m.nd. .l s.b..; .l n.c.. d. s. m.sm. .s .scl.v.

Pr.v.rb.. c.st.ll.n.

Solución al número 9:

La multitud, cuando ejerce la autoridad, es más cruel aún que los tiranos.

PLATON

CRUCIGRAMA

Número 64:

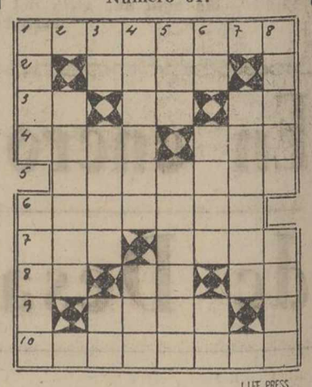

LIFE PRESS

Horizontales: 1: Perfectos. 2: Extrae la humedad. 3: Nota musical. Consonante del alfabeto sánscrito. Número romano. 4: Superior de monjes. Signo aritmético. 5: Gastaralo. 6: Colocáselo en las brasas. 7: Sociego del ánimo. Sin gracia. 8: Terminación verbal. Arbol de Filipinas y el Senegal. Pico alpino. 9: Reflexiones del sonido. 10: Conquistáselo.

Verticales: 1: Extremidad. (al revés) Pieza metálica para unir dos cosas. 2: Excederse. 3: Naipe. Con abundancia. Indica donde. 4: Caminos. En donde estoy. 5: Provincia del Perú. Residuos. 6: De ninguna manera. Estaca. Estoy enterado. 7: Cosa que sobresale mucho. 8: Sagrado. Distinto.

Sol. al Crucigrama número 63:

Horizontales: 1: Cautelas. 2: Reto. 3: Ba. Ra. Pe. 4: Ocas. Cal. 5: Alojase. 6: Atásela. 7: Tas. Sara. 8: Ir. Tu. Ar. 9: Mosa. 10: Acosaras.

Verticales: 1: Cabo. Atina. 2: Acatar. 3: Ur. Alas. Mo. 4: Tersos. Tos. 5: Eta. Jesusa. 6: Lo. Cala. Ar. 7: Pasara. 8: Suele. Aros.

Confecciones y Tejidos Alta Calidad Trincheras y gabardinas, marcas acreditadas

CASA MARTIN

Mayor, 86. — Teléfono 3296

PALENCIA

VIDA RELIGIOSA

PARROQUIA DE SAN JOSE OBRERO

Programa de actos para el "Día de la Madre"

El día 8 de diciembre próximo, festividad de la Inmaculada Concepción, la Comunidad Parroquial de San José rendirá un homenaje a las dos mil madres de la Parroquia, celebrando el «Día de la Madre» con los siguientes actos:

A las nueve cuarenta y cinco: Repique de campanas y disparo de cohetes anunciadores.

A las diez: Misa de comunión general, coincidiendo con la festividad de las Hijas de María.

Las madres serán recibidas con unas palabras de saludo y bienvenida por el señor Cura Párroco.

Durante el ofertorio, todas las madres y todas cuantas mujeres y jóvenes lo deseen llevarán a las gradas del altar una sola flor en homenaje a la Santísima Virgen, nuestra Madre.

Al final de la misa se cantará la Salve popular.

A las cinco de la tarde, se rendirá un homenaje a las madres de la Parroquia en la sesión recreativa que se celebrará en la cripta, estando representadas por diez y seis madres de familia, una por cada zona, de entre las que hayan tenido mayor número de hijos.

Las asociaciones parroquiales dispondrán de los claveles necesarios a la entrada del templo.

Las invitaciones para el acto de la tarde se pueden recoger en la Casa Parroquial, al final de la misa.

En la tarde del día 7 habrá suficiente número de confesores, a disposición de todos.

Jefatura Provincial de Sanidad

Campaña Nacional de vacunación antipoliomielítica

Calendario de Vacunaciones Antipolio en los pueblos que se indican a continuación y horas aproximadas en que se llevarán a cabo

EQUIPO «L».—102

Día 6, VIERNES: A las diez de la mañana en **Villaturde**, y se dará vacuna al médico para Bustillo, Villotilla, Villacuende y Villanueva de los Navos; a las once menos cuarto en **Villamoronta**; a las doce, en **La Serna**; a las doce y media, en **Nogal de las Huertas**; a la una, en **Población de Soto**; a las tres y media, en **San Mamés de Campos**; a las cuatro y cuarto, en **Villasabariego**; a las cuatro y media, en **Robladillo** y se dará vacuna para Villamorco y Miñanes, al médico de Valdeucieza.

Día 7, SABADO: A las diez de la mañana, en **Autilla del Pino**; a las once, en **Paredes de Monte**; a las once y media, en **Santa Cecilia**; y a la una, en **Soto de Cerrato**.

Palencia, 4 de diciembre de 1963 — El Jefe Provincial de Sanidad, **M. M. de Prado.**

M.C.D.2022

ESCENARIOS Y PANTALLAS

Uno de los piratas ya está en España

CAMERON MITCHELL RODARA «CINCO ESPADAS PARA CINCO HERMANOS»

Afirma: «La película sobre Lucky Luciano se suspendió por presión de la mafia»

«Fui amenazado de muerte en muchas ocasiones si la interpretaba»

Cameron Mitchell, otro importado para el cine español. (Foto Europa Press)

Hace unos años un actor casi desconocido alcanzaba el estrellato por una interpretación colosal en una película humorística, de «teléfono blanco», cuyo título era «Cómo casarse con un millonario». Su nombre: Cameron Mitchell. Su nacionalidad: norteamericana.

Ahora el actor ha llegado a Madrid precedido no de la fama que le deparó aquella película, sino otra que no ha llegado a hacer y cuyo rodaje ya estuvo previsto para comenzar en Sicilia. Cameron Mitchell llegó acompañado por su joven esposa y por su hijo de dos años, toda su familia.

—Tanto mi mujer como yo deseábamos conocer España. Por ello, aprovechamos esta oportunidad de mi contrato para intervenir en una película española; nos hemos venido todos.

Cameron Mitchell, desaliñado en el vestir y con cara de boxeador, encarnará el papel principal de «Cinco espadas para cinco hermanos», una producción pirata de hace dos siglos.

—Creo que ya están a punto los galeones. Son los mismos que se utilizaron para «John Paul Jones» y «La rebelión de la Defiant».

—¿Dónde se encontraban estos galeones?

—Anclados en el puerto de Alicante.

INTERVINO LA MAFIA

Pero aunque la interpretación de este papel satisface mucho a Cameron, su verdadera ilusión es hacer la película que recogerá la vida del famoso gánsgter Lucky Luciano.

Poco después de la misteriosa muerte de Luciano en Nápoles, una productora americana decidió llevar, inmediatamente su vida a la pantalla. Seleccionó entre los más famosos actores del mundo—Frank Sinatra era uno de ellos—a Cameron Mitchell. Cuando todo estaba listo para empezar el rodaje, se suspendió por el momento.

—¿La causa de aquella suspensión?

—Aunque yo recibía infinidad de amenazas de muerte si me atrevía a protagonizar la vida de Lucky Luciano, no fue éste el motivo por el que se aplazó el rodaje.

—¿Quién le amenazó?

—La Maffia.

—¿Sintió miedo en algún momento?

—No. Quizás, preocupación. Pero estoy deseando que los productores se decidan al fin a hacer la película, aunque me temo que eso sea para largo. ¡Es mucho el poder de la Maffia!

Cameron Mitchell, a pesar de las amenazas, ha decidido fijar definitivamente su residencia en Roma.

—¿Qué opina su esposa de todo esto?

—A ella le preocupa un poco. Por ello se siente tan feliz de venir a Madrid. Este es un país maravilloso.

Y con la naturalidad de un millonario que sabe disimularlo, como en aquella deliciosa película, Cameron Mitchell disimula también que es uno de «los cinco hermanos» piratas que asaltarán muy próximamente el puerto de Alicante.

J. P.

«EUROPA PRESS»

J. A. LEDO POZUETA
Trastornos Vasculares, Periféricos y Cirugía Vascular
Angel de Arce, 4. Telf. 2-35-48
VALLADOLID

TARJETAS POSTALES, CON DIFERENTES VISTAS DE CIUDADES ESPAÑOLAS, EN I. G. DIARIO-DIA

¡Y DICEN QUE NO HAY TALENTOS EN EL CINE!

Una actriz española invita a "su puesta de gafas"

Luego resulta que no tenía ni media dioptría

MARI LUZ GALICIA justificó la «originalidad» comprándose unas de sol

Por JAIME PEÑAFIEL

He asistido a muchas reuniones, fiestas, recepciones, ceremonias, duelos, bodas, bautizos, competiciones, viajes, espectáculos. Y a actos extraños, absurdos e incomprensiblemente cómicos o dramáticos. Pero ninguno igualó a éste: «La actriz Mari Luz Galicia le invita a usted a **su puesta de gafas** que tendrá lugar el día tal... en tal sitio...»

He de confesar que no comprendí aquello de «puesta de gafas». Al pronto me recordó lo de «puesta de largo». Pero he de confesar que ni Mari Luz Galicia estaba ya en edad de eso ni ciertamente la invitación detallaba que se refiriese a una fiesta de juventud.

SIN DIOPTRIAS

El local elegido para el acto, era, ¡cómo no! una elegante óptica, que se aliaba así con la actriz de nuestro cine para un golpe publicitario, no desprovisto de relativa originalidad.

Mari Luz Galicia, casada con el productor de cine José Luis Manzanos es una actriz que, ciertamente, no necesita de estos golpes publicitarios. Pero que posiblemente tampoco le vengan mal...

Mi sorpresa fue mayúscula cuando la estrella a una pregunta mía me confesó que ella no tenía ninguna dioptría.

—Los cristales no son graduados sino de sol. Hoy día las gafas son un elemento decorativo en la mujer, al igual que puede serlo un broche, un collar o unos pendientes. En muchos países las elegantes tienen tantas gafas como trajes y sombreros. Además tienen la ventaja de que la vida puede verse del color que a una le guste.

¡Y dicen que no hay talentos en el cine español...! Una nueva forma de relaciones públicas: «Puesta de gafas». La «invento», Mari Luz Galicia. Que con sus dioptrias se lo coma (Foto Europa Press)

Ciertamente las gafas que Mari Luz Galicia «Vistió» la noche de su «puesta de...» eran ante todo un elemento más que realzaba su belleza. Y sobre todo, un motivo muy original para reunir a los periodistas y acaparar así algún otro espacio en los diarios y revistas.

«PUESTA DE SONOTONE»

Y en la reunión Mari Luz Galicia anunció que próximamente comenzará a rodar una serie de películas musicales, en las que ella será una encantadora e ingénua colegiala para la que posiblemente le irán muy bien esas gafas que tan espectacularmente se ha colocado ahora.

Total, para ver la vida de otro color, cuando realmente a ella la vida le va de color de rosa. Ganas de complicársela. ¿Qué nuevo paso «original» dará otra actriz del cine español buscando publicidad? ¿Será una puesta de «sonotone»...? Todo es cuestión de empezar.

«EUROPA PRESS»

Se evitará innecesarias esperas y aglomeraciones y eliminará cualquier posibilidad de retraso en la entrega de sus envíos de Navidad, si los deposita en Correos antes del día 18 de diciembre.

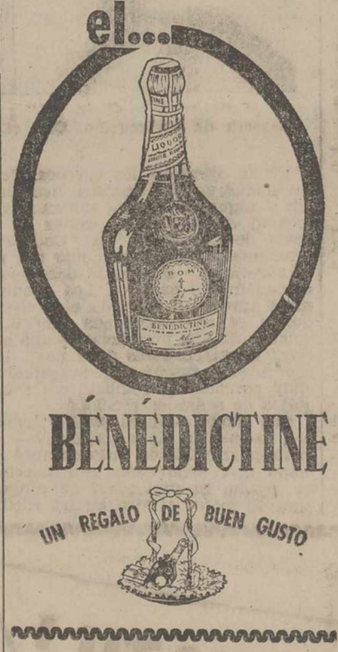

La primera dosis de vacunación es el primer triunfo contra la enfermedad.

LONDRES: Estreno mundial de "El Valle de los Caídos", de Bronston

El documental, de media hora de duración, es digno, sobrio y emocionante

Ha sido donado por su productor al patronato de la basílica

Por J. CAMATS

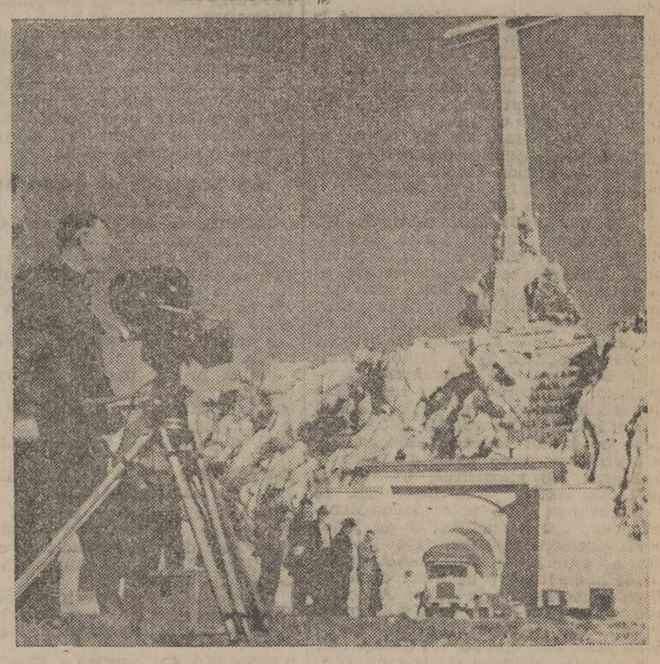

En el teatro «Odeon», de Londres, se ha estrenado el documental «El Valle de los Caídos», producido por Samuel Bronston y distribuido en todo el mundo por Arthur Rank, y que el productor norteamericano ha donado al Patronato de la Basílica de la Santa Cruz del Valle de los Caídos.

He visto la proyección y me ha parecido sobrio, digno y emocionante.

El documental, en maravilloso color y con un fondo musical de Cristóbal Halffter y de música gregoriana cantada por el Coro de la Basílica, está basado en un sencillo argumento.

Se trata de un matrimonio de Sepúlveda —hay unas bellas panorámicas del pueblo castellano— cuyo hijo ha profesado en la Orden Benedictina y va a cantar su primera Misa en la Basílica de la Santa Cruz del Valle de los Caídos. Se centra la atención en dos viejas fotografías de soldados y el narrador dice que son dos tíos del profeso, muertos en la Guerra de Liberación, uno en cada bando. Estas dos fotografías son el único recuerdo que se lleva de su casa.

El joven monje, con sus padres, baja en coche, desde Sepúlveda al Valle. Pasan por Segovia. Vistas del Alcázar, Acueducto, Catedral y menciones de Isabel la Católica. Al público extranjero hay que recordarles cosas que para nosotros son sabidas: el pasado de España, la tradición artística, nuestro carácter... Todo como base para llegar a lo que el narrador califica de la real «octava maravilla del mundo».

El narrador cuenta cómo en 1940 Franco acompañado por Moscardó, entonces jefe de su Casa Militar, llegó al Valle y decidió elevar allí el Monumento a los Caídos en la guerra de 1936-39.

Entramos en el Valle acompañando a la familia. Vistas muy bien tomadas del conjunto. La cámara nos lleva a la puerta de la Basílica y en la puerta aparece el propio Fray Justo Pérez de Urbel para recibir a los llegados. A medida que se van adentrando en el Monumento se van presentando algunos detalles del mismo y se indica su significado. Imágenes, estatuas y arquitectura. Y llega la ceremonia de la Misa.

La cámara se centra en el altar mayor, de un solo bloque de granito, según dice el narrador, y el Crucifijo hecho con madera de los alrededores. El joven monje se reviste para la ceremonia. Y en presencia de sus padres, de Fray Justo y de otros monjes, comienza el Santo Sacrificio.

Tomando como centro el altar mayor, la cámara recorre las capillas laterales explicando que detrás de ellas se encuentran los restos de los caídos en la guerra, unidos ahora sin distinción de credo ni bandera. Vistas de la cúpula y explicación de lo que representan los mosaicos. Todo dicho con un sobrio lenguaje cinematográfico.

Termina la Misa. El monje da la Comunión a sus padres y con permiso de Fray Justo pronuncia una breve plática sobre el motivo de la Basílica y la paz. Los padres abandonan el templo y aquí termina la línea argumental.

Todavía se nos presentan algunas magníficas perspectivas de la Cruz, resaltando además las grandes estatuas de los Evangelistas y virtudes cardinales. Así termina el documental.

Todo en él está extraordinariamente equilibrado y el documental interpreta perfectamente el profundo sentido espiritual del Monumento, basándolo en el recuerdo de la guerra. Y aunque se hace mención de su contenido artístico y de las dificultades de la construcción en el interior de la montaña no se detienen demasiado en estos aspectos. Quiero decir con esto que el documental está basado en una línea espiritualmística. No lo presentan como ¡Miren qué cosa más grande han hecho los españoles! ¡Y lo qué ha costado! ¡Y las toneladas de piedras que hay aquí! No. Es algo mucho más íntimo, más delicado.

«EUROPA PRESS»

Por Francoise LAMBERT

UNA MUJER SIN MIEDO A LAS CRISIS:

MAG BODARD

Toda una ciudad "tuvo que ser maquillada" por decisión de ella

Es el único productor femenino del cine francés

Sólo las mujeres se pueden lanzar a ciertas aventuras. La producción de «Les parapluies de Cherbourg» es una de ellas. Mag Bodard, productor de la película de Jacques Deny, es una mujer. Procede del periodismo y la televisión. Cuando se la pregunta por qué se ha interesado por el cine, contesta: «Porque el cine está en crisis y me gustan las dificultades». Añade: «Creo en el poder de la imagen. Mi sueño, realizar para la pantalla una auténtica cinta de dibujos». Antes de «Les parapluies de Cherbourg», Mag Bodard ha producido «La Gamberge», realizada por Norbert Carbonnaux.

¿QUE LA INCITO A REALIZAR «LES PARAPLUIES DE CHERBOURG»?

Un día, Jacques Deny me telefonea y me dice que tiene un proyecto con el que está muy encariñado. Viene a mi casa y me habla de «Les parapluies de Cherbourg», con el que sueña, una historia muy actual, pero para narrarla, se necesita color, música y que sea cantada. Después de escucharle, soñé con él. Esto ocurrió en marzo de 1962.

¿Y DESPUES?

—Empezaron las dificultades. Todo el mundo me decía que estaba loca... Que era como si quisiese comprar el número del primer premio de la lotería, que el cine estaba en crisis. Me esforzaba por explicar que las aventuras no se corren más que en período de crisis, que sólo las crisis suscitan la renovación, no se me comprendía.

¿CUANTO TIEMPO DURO ESTE TRABAJO PRELIMINAR?

Todo un invierno, de noviembre de 1962 a junio de 1963. Durante ese período trataba de montar el negocio financieramente. Y un día quizás porque el tiempo arregla bien las cosas y también porque había llegado el momento, la película ha podido hacerse. Entonces elegí al director de producción, Philippe Dussard. El director de producción es un personaje del que raramente se habla y que no obstante es la viga maestra de la producción.

¿LA REALIZACION?

Sí. La primera etapa fue la grabación. Del primero de julio al quince, encerrados en un estudio, bajo la batuta de Michel Legrand; los actores asistían a estas sesiones para impregnarse del clima musical. Jacques Deny les explicaba sus papeles. Luego, unos y otros se marcharon de vacaciones, con los discos bajo el brazo y un tocadiscos en la mano.

Mientras tanto, se preparaba «Cherbourg». La ciudad entera se ha puesto «a la hora de los paraguas», aceptando nuestras exigencias, tales como el «maquillaje» de las tiendas de colores más suaves y de lo más inesperado. Durante los rodajes nocturnos, soportando la música difundida por los altavoces hasta el amanecer, y viniendo, durante varias noches, a ver el rodaje. A la pregunta: «¿por qué viene usted todas las noches?», contestaban: «Estos actores se toman la molestia de empezar tantas veces la misma cosa bajo la lluvia, no se les puede dejar sin público».

«EUROPA PRESS»

La imagen y sus palabras

Otro día será...

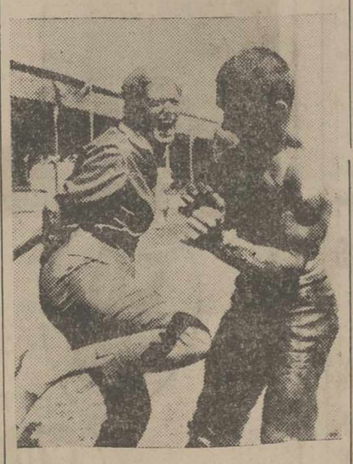

Ella es Melina Mercouri, famosa estrella griega. El, un luchador turco de un deporte bastante bestia parecido al Judo. No les digo el nombre porque es igual. Bueno, no es que dé igual pero ahora no me acuerdo. Si les basta les diré que los luchadores visten unos pantalones de cuero repujado y que se untan de grasa hasta la barbilla. Lo hacen para escurrirse mejor de las manos de sus adversarios. Así el combate dura más.

Pero el caso es que se está rodando una película en Turquía. La actriz principal es Melina. Y después de rodarse una espectacular escena de un combate sintió deseos de enfrentarse con el vencedor. Bajó a la hierba y le retó. Los espectadores se miraron consternados. ¡La que se va a armar! Pero no pasó nada. El forzudo hizo un amago de golpe y a Melina le dio una risa tremenda, tal y como ven en la fotografía. Luego dijo que ya tomaría unas lecciones más adelante. De todas formas, el combate podía esperar. Y así no se ensuciaba el modelito.—«EUROPA PRESS».

CINE - NOTICIAS

CONTRATO PARA DIRIGIR

Hollywood. — Serge Bourguignon, el director que recibió el «Oscar» al mejor filme extranjero 1963, ha sido contratado para dirigir la película norteamericana «Cassandra at the Weding», cuyo rodaje comenzará a principios del año próximo en Hollywood y Roma.

LA MAS BAJA CIFRA DE PELICULAS

Méjico. — Hasta el momento la industria cinematográfica nacional ha producido sólo cuarenta y dos películas en 1963. Es la cifra más baja de los últimos años.

FILME DE MAURICE LABRO

París. — En Niza ha comenzado el rodaje de «Coplan pren des riques», bajo la dirección de Maurice Labro. El argumento se basa en una novela de Paul Kenny.

FINALIZO EL RODAJE DE «LA TIA TULA»

Madrid. — Finalizó el rodaje de «La Tía Tula», que ahora entra en su período de montaje, que dirige Miguel Picazo, recientemente titulado en la Escuela Oficial de Cinematografía.

FERNANDO SOLER INTERPRETO CIEN PELICULAS

Méjico. — El actor mejicano Fernando Soler, que se inició en el cine en el año 1930, lleva hechas durante su carrera cien películas. La primera fue en París, junto a Imperio Argentina. Su próximo filme, es «Cuando el amor florece».

SINATRA PERDERA SUS LICENCIAS DE CAZA

Nueva York. — Por orden de la Comisión de Caza del Estado de Nevada, le han sido retirados sus permisos de caza al actor Frank Sinatra. El motivo de esta decisión ha sido que Sinatra invitó a su reserva de caza al conocido ganster de Chicago, Sam Giancana.

«LA COCINA A LA MANTEQUILLA»

París. — Ha terminado la filmación de «La cocina a la mantequilla», en la que los principales intérpretes son Fernandel, Bourvil, Claire Maurier, Henri Vilbert y Henri Arius. Dirigió Gilles Grangier.

PUENTE AEREO ENTRE FRANCIA Y MARRUECOS

París. — Henry Verneuil realizó recientemente un película en Marruecos. Para mantener la moral de su equipo, organizó entre Francia y dicho país un auténtico puente aéreo que llevaba a los técnicos y actores, salchichón, queso y vino de Beaujolais, indispensable a todo francés digno de este nombre.

COCTEL

París. — D'ou viens-tu Johnny», es un coctel cinematográfico, protagonizado por Johnny Halliday: tres cuartos de drama policiaco, tres cuartos de comedia provenzal y tres cuartos de western. Así la califica la crítica francesa.

LA SEMANA TEATRAL EN MADRID

Por M. DIEZ CRESPO

"La Pareja", en el Beatriz.-María Rosa y Paco de Alba, en el Valle-Inclán

Jaime de Armiñán, viene realizando juvenilmente en teatro y televisión, una serie de experiencias, aún sin cuajar, pero en las que se adivina a un autor humorístico, con dotes de observación y ciertos rasgos de ingenio. En realidad todo cuanto conocemos de este autor, era un esbozo, unas pinceladas que, al ser resueltas como tales cuadros, siempre nos dejaban la sensación de algo no acabado.

Pero nos llega ahora «La pareja», comedia de humor, con ciertos ribetes costumbristas, y expresada fuera de un realismo ya tan conocido, para ir a un impresionismo divertido, ágil, lleno de amenidad e ingenio. No está ni mucho menos, «La pareja», construida a la perfección, ni tampoco queremos decir que apunte una técnica o un procedimiento personales. Se trata de una comedia bien lograda, dentro de unos cauces ya conocidos, y cuya temática, es más conocida aún: padres e hijos; incomprensión, dudas, incompatibilidades. Ahora bien; lo que merece destacar de esta comedia, sobre todo si se tiene en cuenta la juventud de Jaime Armiñán, es el reposo que se advierte en la construcción de su comedia, y el desarrollo del cuadro escénico bien llevado en su ritmo, en su diálogo, en su «tempo» interior y exterior.

La obra se inicia al finalizar nuestra guerra de Liberación. Entra en escena una pareja de recién casados. El, un teniente, con poco sueldo, que encuentra un antiguo piso, con las heridas del reciente acontecimiento bélico. Pasan los años, narrados a telón corrido, por esta pareja. Y cuando ya estamos en la época actual, se levanta el telón. Entonces aparece la verdadera pareja protagonista, y la que vimos en el prólogo, son los hijos.

Probablemente lo peor resuelto de esta alegre comedia, es el final de la primera parte. Creo que el autor, tuvo en sus manos la escena para terminar esta parte, y no supo apro-

(Continúa en la pág. siguiente)

ALIMENTO PARA EL GANADO
Se venden rabillos de remolacha en la
"Azucarera de Castilla"
de Venta de Baños

M.C.D.2022

DEPORTES

MOSAICO DEPORTIVO

EL PROXIMO «TOUR»

París, 4.—Los organizadores de la Vuelta Ciclista a Francia, «L'Equipe» y «Le Parisién Libere», han dado a la publicidad el recorrido de la LI edición de la prueba mencionada, que se celebrará desde el 22 de junio al 14 de julio de 1964.

El kilometraje de las etapas es aproximado, pero se puede adelantar que esta edición tendrá 300 kilómetros más que la del presente año.

Las etapas son éstas:

22 de junio: Rennes-Lisieux, 225 kilómetros; 23 de junio: Lisieux-Amiens, 207 kilómetros; 24 de junio: a) Amien-Forest, 199 kilómetros; b) circuito en Forest contra reloj por equipos, 21,5 kilómetros; 25 de junio: Forest-Metz, 280 kilómetros; 26 de junio: Metz-Friburgo-En-Brisgau, 239 kilómetros; 27 de junio: Friburgo-Besancon, 200 kilómetros; 28 de junio: Besancon-Thonon Les Bains, 218 kilómetros; 29 de junio: Thonon Les Bains-Briancon, 247 kilómetros; 30 de junio: Briancon-Mónaco, 232 kilómetros; 1 de julio: a) Mónaco-Hieres, 163 kilómetros; b) Hyeres-Tolón, contra reloj, individual, 18 kilómetros; 2 de julio: Tolón-Montpellier, 232 kilómetros; 3 de julio: Montpellier-Perpignán, 174 kilómetros; 4 de julio: Perpignán-Andorra, 164 kilómetros; 5 de julio: descanso en Andorra; 6 de julio: Andorra-Toulouse, 190 kilómetros; 7 de julio: Toulouse-Luchón, 182 kilómetros; 8 de julio: Luchón-Pau, 197 kilómetros; 9 de julio: Peyrehorade-Bayona, contra reloj, individual, 40 kilómetros; 10 de julio: Bayona-Burdeos, 130 kilómetros; 11 de julio: Burdeos-Brive, 213 kilómetros; 12 de julio: Brive-Clermont Ferrand (llegada en el Puy de Dome), 239 kilómetros; 13 de julio: Clermont Ferrand-Orleáns, 310 kilómetros; 14 de julio: a) Orleáns-Versalles, 119 kilómetros; b) Versalles-París, contra reloj, individual, 25 kilómetros.

Aparte del Puy de Dome, que deberá subirse al final de la etapa Brive-Clermont Ferrand, cuarenta y ocho horas antes de la llegada a París, los principales puertos a escalar serán el Galibier y el Resteford, en los Alpes y el Tourmalet y el Aubisque, en los Pirineos.—Alfil.

EL TOTTENHAM GANO AL MANCHESTER

Londres, 4.—El Tottenham Hotspur ha derrotado al Manchester United por dos tantos a cero, en su partido de la segunda ronda eliminatoria de la Copa Europea de vencedores de copa, partido que debía haberse celebrado hace días, pero que fue aplazado por causa de la intensa niebla reinante.

En el primer partido, que es el disputado ayer, el marcador señalaba un empate a cero al final del primer tiempo. Próximamente se jugará el partido de vuelta.—Alfil.

UN EQUIPO RUSO AL RALLY DE MONTECARLO

Montecarlo, 4.—Por primera vez, un equipo de la Unión Soviética, compuesto de diez conductores, competirá en el próximo rally de Montecarlo, de 1964.

Los soviéticos conducirán coches de fabricación rusa: tres de marca «Volga» y dos «Moskovitah».—Alfil.

AMISTOSO EN SEVILLA CON EL CELTA

Sevilla, 4.—En el estadio Sánchez Pizjuán se disputó ayer un encuentro amistoso entre los reservas del Sevilla y el Celta de Vigo. Vencieron los sevillistas por 3-1.

Pese a lo desapacible de la noche se registró una buena entrada.

El primer tiempo finalizó con empate a cero.

En la segunda mitad, Rivera abrió el marcador y Ruiz Sosa elevó la cuenta a dos al transformar un penalty. Los célticos acortaron distancias por mediación de Zamorita, que marcó el único tanto de su equipo, al lanzar un castigo máximo. De nuevo Rivera obtuvo para los locales otro gol, el tercero y último de los sevillistas.

A lo largo del encuentro se desarrolló un juego de gran calidad.—Alfil.

TERCERA DIVISION

Pamplona, 4.—En partido de Tercera División de Liga, Grupo IV, el Iruña, de Pamplona, venció al Azcoyen, de Perales, por 2 a 1. Alfil.

MAREJADA EN EL OSASUNA

Pamplona, 4.—Con motivo de la mala marcha del Osasuna en el campeonato de Liga de Segunda División, y del reciente revés con el Tenerife, que le eliminó de la Copa del Generalísimo, hay bastante marejada en el club pamplonés. Se asegura que el entrenador, Albéniz, va a ser licenciado y que le sustituirá el catalán Gual, pues ya anteriormente dirigió al equipo.—Alfil.

Campeonatos juvenil y de aficionados

Partidos para el domingo

Relación de campos y horas de los partidos a celebrar el próximo domingo, día 8 del actual:

San Juan de Baños-San Fernando OJE. Campo de Venta de Baños, a las cuatro menos cuarto de la tarde.

Juvenil Palencia-Santa Bárbara. Campo de La Balastera, a las once y media.

Santo San Pedro-Castilla Juvenil. Campo de la Juventud, a las cuatro menos cuarto de la tarde.

CAMPEONATO DE FUTBOL AFICIONADO

Ruedo Palentino-C. F. Velilla. Campo de La Balastera, a las cuatro menos cuarto de la tarde.

¿Quiere dar una vuelta con los "trepadores" de Dunas...?

Por RAY HUGHES

A 150 Kms. por hora por las ardientes arenas de California

Este es el nuevo deporte que hace furor en los Estados Unidos

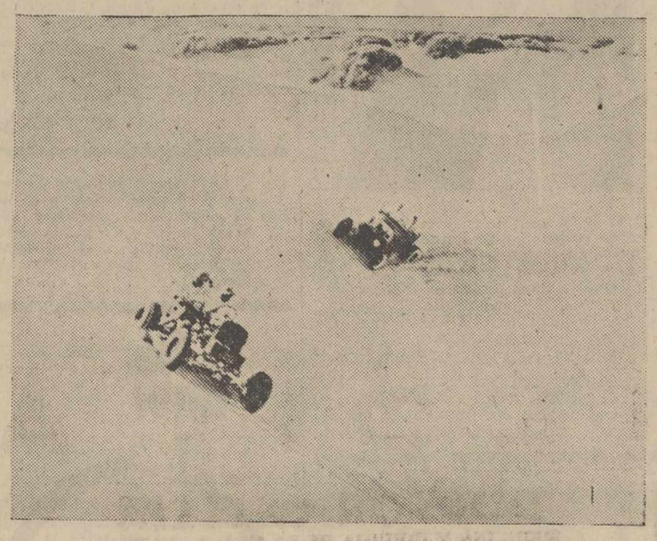

Carrera de persecución. Con el pedal del acelerador hasta el fondo (Foto Europa Press)

El sol abrasaba los cuerpos. Pero los monstruos de enormes neumáticos y esqueleto al aire subían a velocidad de vértigo las dunas de la costa de California. Un "Cadillac" desmantelado era perseguido por un "Volkswagen" de ruedas desproporcionadamente grandes. Los conductores apretaban a fondo el acelerador y se agarraban con fuerza al volante. Estaba presenciando una carrera de "trepadores de dunas". Un espectáculo fascinante, avasallador, muy parecido al combate entre dos gallos de acerados espolones.

Los chasis —no es posible hablar con propiedad de automóviles— se perseguían rabiosos. Pasaron ante mí como una exhalación. Sin puertas, ni capota, ni protección de ningún tipo. El motor al aire, cuatro ruedas y dos asientos para los locos que se atrevían a correr a 150 kilómetros por hora en tales artefactos.

Este deporte curioso, que está haciendo furor en California y se está divulgando rápidamente a todo el país, sólo podía haber nacido en una tierra rica, de gente de bolsillos repletos y con mucho tiempo libre para disfrutar de la vida sin regateos.

EL INVENTOR

Scott MacKenzie, un ingeniero de automóviles de San Fernando Valley, me dice que él es el inventor de este deporte sin reglas, el que cada cual diseña su propio "Bólido" y conduce a la mayor velocidad que le permite el motor y su valor.

—Yo he sido el inventor. Fuí el primero en adaptar un motor "Porche" a un chasis de "Volkswagen" y lanzarme a trepar por las dunas. Es emocionante. Se lo dije a los amigos. Y todos construyeron un trepador aprovechando chasis y motores. Ahora uso un chasis de Volkswagen" con el motor de un "Ford Corvair". Los neumáticos son de camión de 12 toneladas. Están hinchadas a poca presión. De esta forma casi flotan en la arena. ¿Quiere que demos una vuelta?

Más de doscientos monstruos parecidos al de MacKenzie están alineados en una hondonada, junto al mar. Detrás ruge suavemente el Pacífico. Llega un aroma fresco del mar que incita a correr y a hacer locuras.

Mucha gente ha subido a la cima de una duna para contemplar la escalada de los intrépidos conductores. Nadie lleva casco protector. Y van sentados a pelo, porque aunque nada está prohibido el cinturón de seguridad está mal visto. Alguien ha sugerido que no irían mal algunas reglas de seguridad. Pero como por ahora los accidentes han sido más aparatosos que sangrientos nadie parece muy entusiasmado en terminar el desorden actual.

Los "trepadores de dunas" controlan detenidamente la presión de los neumáticos y limpian continuamente las carburadores, llenos de arena.

—¡Eh! ¿Quiere dar una vuelta?...

"EUROPA PRESS"

Apuestas Mutuas Deportivas

42 boletos con 14 aciertos cobrarán 193.359 pesetas

Madrid, 3.—Resultado provisional del escrutinio de las Apuestas Mutuas Deportivas Benéficas correspondientes a la jornada del pasado domingo, en que se jugaron partidos de Copa del Generalísimo.

Cuarenta y dos máximos acertantes de 14 resultados, que repartirán a razón de 193.359 pesetas cada uno.

De 13 aciertos aparecieron 1.701, que tendrán como premio 4.774 pesetas cada uno.

Y de 12 aciertos hubo 28.776 boletos, que repartirán a 282 pesetas cada uno.

En el boleto de la próxima jornada, once de Liga, figura el partido BarcelonaElche, pero no debe ser pronosticado, pues se juega el sábado y no entrará en escrutinio, siendo sustituído por el correspondiente reserva.—Alfil.

¡SERVIDORA DOMESTICA! Para elevar tu nivel cultural, acude al curso de Formación Profesional, que para ti organiza la Sección Femenina de F. E. T.

La Semana Teatral en Madrid

(Viene de la página anterior)

vecharía. Esa escena es, la que el padre, obligado por su esposa, tiene que reprender a su hijo. Y como aquél es hombre bondadoso y débil, ensaya lo que ha de decir a su vástago, frente a una silla vacía, en tanto llega el hijo y le sorprende en el monólogo. Creo que éste pudo ser el final, sin añadir otras escenas más, que hacen pesados los diez minutos últimos de este primer acto.

En el segundo la actuación es más viva. Las ocurrencias del autor más frescas. El retrato —tal vez caricatura en algunos momentos— de las escenas típicas familiares, son extremadamente divertidas. Y en todo momento se advierte una ternura, un encanto, una sutil melancolía que emana de la posición de los padres con respecto al futuro de sus hijos.

Interpretan muy bien la comedia, Guillermo Marín, María Carmen Prendes, Amparo Baró, Fernando Marín y Alicia Hermida. La dirección de Cayetano Luca de Tena hos pareció excelente. Y el éxito fue rotundo.

MARIA ROSA Y PACO DE ALBA, EN EL VALLE-INCLAN

Los lunes por la noche, aprovechando el descanso de la compañía de Conchita Montes en el Valle-Inclán, vienen dando unos recitales de danza en este coliseo, la joven pareja María Rosa-Paco de Alba. Se complementan bien estos artistas. El programa es selecto. Alterna el clásico español y el flamenco. A lo largo de los tres programas que nos han ofrecido hasta ahora, hemos visto a María Rosa y a Paco de Alba en obras de Albéniz, Larregla, Soirt, Falla, Juan Maya, y populares. María Rosa es fina, elegante, tiene garbo, escuela e inspiración. Su compañero posee un buen mecanismo para el zapateado —tuvo un gran éxito en el de Sarasate— y sus giros y quiebros en el tablado, tienen elegante expresión. Ambos —María Rosa y Paco— son sevillanos. Tienen, pues, solera de la mejor tierra para estos menesteres de la danza española y andaluza.

En los diversos cuadros que nos presentan hay también cante, a cargo de Juan José y Antonio Morales. La presentación de estas «Danzas españolas», viene obteniendo un buen éxito.

OTRAS NOTICIAS

Esta semana reaparecerá en el teatro de la Zarzuela Celia Gamez, con el espectáculo musical de Rigel, Arozamena, Tejedor y los maestros Moreno Torroba y García Segura, titulado «¡Buenos días, amor!».

La semana próxima, tendremos en el Alcázar otro espectáculo de Kole Porter, «Kes me kate», dirigido por Tamayo, y cuya protagonista será Marujita Díaz.

En el Cómico, la compañía de María Fernanda D'Ocón, interpretará la famosa comedia «La chica del gato», la semana próxima.

Y en fin, la compañía del teatro Nacional María Guerrero, se presentará el próximo día 20, con la comedia de Antonio Gala que obtuvo el premio Calderón de la Barca, «Los verdes prados del Edén».

(Exclusiva para PYRESA)

EMPRESA DE TRANSPORTES

Establecida en las principales Plazas del Norte de España y Madrid, necesita:

Agente para Representarla en PALENCIA.

Buen porvenir. Referencias y responsabilidad económica.

Dirigirse al Apartado, 20024

MADRID

"Aurora"

Compañía Anónima de Seguros. — Domicilio social, BILBAO

INCENDIOS, VIDA, ACCIDENTES, TRANSPORTES

Subdirector en PALENCIA, Carmelo Andrés García-Cuena

C/. Cura, 2, 1.º, (esquina Plaza San Lázaro). Telf. 3727. Apartado 130

Inspector: Nicolás Benito de Rodrigo

SUBDIRECCIONES Y AGENCIAS en todas las capitales

M.C.D.2022

El Túnel de Guadarrama, una espléndida obra de ingeniería al servicio de las comunicaciones españolas

Los tres kilómetros de recorrido, bajo la mole de la sierra por una suave pendiente, han evitado el infierno del puerto

En cinco minutos podrá cruzarse el Puerto de los Leones de Castilla

Con la inauguración del túnel de Guadarrama se ha dado cima a una colosal obra de ingeniería moderna y principio a otra formidable obra de transporte fácil y vertiginoso, que comunica a la mitad de España con la otra mitad.

Este doble logro, se consigue tras unos años de esfuerzo y decidido empeño, puestos magníficamente de manifiesto por cuantos, el Gobierno, dando toda clase de facilidades y ánimos a la empresa, compañía que se hizo cargo de la realización de la obra, técnicos y obreros que trabajaron en la misma, y demás entidades o particulares, la han hecho felizmente posible.

La inmensa mole de la sierra del Guadarrama, está horadada. En su entraña, como una nueva arteria que va a llevar la vida del norte al sur de España, a través de esta vértebra pétrea del Sistema Central, que tantos impedimentos ponía para su cruce por la cima del Puerto de los Leones de Castilla, empiezan los camiones y los autos a circular, rubricando con su seguro y rápido paso el éxito y la trascendencia que para las comunicaciones y para España entera ha supuesto esta magistral obra de ingeniería, que se abre a la admiración y a la satisfacción de todos, y, naturalmente, de los cientos de usuarios que se habrán de beneficiar de ahora en adelante del túnel.

EL TUNEL

A menos de un kilómetro de la localidad segoviana de San Rafael, ya en el confín de la provincia, se abre la boca norte del nuevo túnel del Guadarrama, que termina en la boca sur, a poco más de tres kilómetros del pueblo de Guadarrama, ya en la provincia de Madrid, tras de un recorrido por el interior de la montaña de 2.950 metros. Encima, la ingente masa de la montaña, bajo la cual, a 250 metros de profundidad, en relación con el punto culminante del Alto de los Leones, el tajo del túnel corta con su arteria la vencida sierra.

El túnel tiene una anchura de diez metros de pared a pared, lo que permitirá la circulación de vehículos en doble dirección y sin embotellamientos. Desde la boca norte a la sur, es decir, desde la entrada por la boca de San Rafael, a la que se orienta al pueblo de Guadarrama, hay noventa metros de desnivel. Es decir, una pendiente insignificante, comparada con las formidables rampas externas del puerto, que tienen uno de los desniveles más pronunciados de las carreteras españolas, y que, por esta causa, y, sobre todo, por la nieve del Puerto, constituía para los conductores de camiones y turismos una verdadera pesadilla, sobre todo en el invierno. Pesadilla ésta que el túnel de Guadarrama ha disipado por completo, esfumándose esos nueve kilómetros de espinoso recorrido del puerto por estos tres de cómodo tránsito bajo la tierra.

CINCO MINUTOS DURARA EL PASO

La marcha normal por el interior del túnel, es decir, la llamada velocidad comercial, será de unos cuarenta kilómetros por hora. Lo que quiere decir que en unos cinco minutos, podrán los camiones y automóviles pasar de la provincia de Segovia a la de Madrid, o viceversa, bajo el macizo montañoso, que antes obligaba a una penosa y peligrosa ascensión y bajada que no duraba menos de una hora en el invierno.

El túnel ha sido reforzado y acondicionado convenientemente por dentro y exteriores de boca, construyéndose, incluso, servicios de accesorios y jardines, así como dotándole de adornos diversos (sólo en estos adornos: enredaderas, abetos, flores y verdor, se han invertido un millón de pesetas). Las paredes del túnel han sido pintadas en color beige claro con cerámica casi lujosa. La iluminación está realizada a base de barras fluorescentes en techo y paredes, con una potencia luminosa de treinta lux, es decir, doble que la que actualmente tiene el Paseo de la Castellana de Madrid, lo que da idea de su excelente visibilidad. Veinte semáforos controlarán el tráfico por el interior del túnel. El techo es verdoso con una especie de celosía, yendo por encima las cámaras de ventilación. Unos potentes ventiladores limpiarán continuamente el túnel de los gases desprendidos por los motores. Cada 200 metros hay timbres de alarma, al servicio del conductor que se vea obligado a detenerse por avería y también irán situados estratégicamente extintores.

Aquí está ya, como otra magnífica obra española, este túnel de Guadarrama, que se ha calificado de «obra faraónica», con indudable acierto, pues, en cuanto a sus proporciones colosales, lo es, y aún se magnifica más por el relevante servicio que en este orden de das comunicaciones, prestará a los automovilistas de España y del mundo. He aquí, pues, una realización grandiosa y útil por los cuatro costados, cuya inauguración celebramos con la satisfacción y orgullo que, como españoles, nos cabe.

REGLAMENTO DE EXPLOTACION

Por resolución de la Dirección General de Carreteras que publica el «Boletín Oficial del Estado» se hace público el reglamento de explotación como carretera de peaje del túnel del Guadarrama, que será abierto al público el próximo jueves e inaugurado oficialmente el miércoles.

Queda prohibido el tránsito por el túnel de peatones, bicicletas, ciclomotores, motocarros, vehículos que transporten explosivos, hidrocarburos, gases comprimidos, líquidos corrosivos, sustancias químicas susceptibles de formar al contacto con el aire o con el agua mezclas detonantes, inflamables o sofocantes; basuras, estiércol, y de un modo general a los que transporten un cargamento peligroso o insalubre; vehículos de tracción animal, animales que no vayan montados en un vehículo, vehículos no autorizados a circular por las carreteras nacionales y todos los vehículos que no sean capaces de superar la velocidad mínima que se establezca para la circulación del túnel.

Se prohibe cambiar el sentido de la marcha y el estacionamiento en el túnel, salvo en los lugares para ello destinados. Los vehículos circularán con luz de población.

En caso de parada inevitable, el conductor adoptará las siguientes medidas: estacionar el vehículo al borde de la calzada o montado, si es posible, en la acera; cortar en el acto el funcionamiento del motor; hacer funcionar el freno de mano y meter la primera velocidad o la marcha atrás, según los casos; dejar encendidas las luces de situación y avisar por medio del aparato de alarma más cercano a la caseta de mandos. Las personas permanecerán en el vehículo, salvo en los casos de incendio.

TARIFAS MAXIMAS INICIALES

Las tarifas máximas iniciales de peaje serán: 30 pesetas para automóviles de turismo; 125, camiones de dos ejes; y 200 camiones de tres ejes, camiones con remolque y autobuses; furgonetas y motocicletas, 30; microbuses y turismos con remolque (si el remolque tiene más de dos metros de longitud), 125 pesetas.

Se podrá establecer abonos con tarifa reducida o normal para cierto número de viajes o por plazo determinado.

Estas tarifas serán revisables cada cinco años.

QUIENES GOZARAN DE FRANQUICIA

Gozarán de franquicia: El Jefe del Estado y su séquito, los ministros del Gobierno, los subsecretarios de Obras Públicas y de Gobernación, los directores generales de Carreteras y de la Jefatura Central de Tráfico, el subdirector general de Carreteras y el secretario general de la Jefatura Central de Tráfico, los inspectores de la demarcación de carreteras a que corresponden las provincias de Madrid y Segovia, el presidente y miembros de la Comisión inspectora de la explotación y los ingenieros jefes de Obras Públicas de Madrid y de Segovia.

El concesionario dispondrá en sus oficinas de un libro de reclamaciones.

En la disposición transitoria se autoriza el paso de vehículos hasta 4,30 metros de altura máxima, siempre que por el concesionario se instale un sistema automático de eficacia suficiente, a juicio de la Inspección, para comprobar que la altura mencionada no es rebasada por los vehículos.

Compre su manta de lana en fábrica
Casañé, S. A.
Mantas de lana 100 por 100
Con cada manta EL ESCUDO DE GARANTIA
Modesto Lafuente, 33 (Frente a Dipesa) PALENCIA

La causa contra Ruby, aplazada hasta el 3 de febrero

Se confirma que el FBI fue advertido previamente del asesinato de Oswald

Dallas (Tejas), 3.—El juez Joseph B. Brown, que instruye la causa incoada contra Jack L. Rubinstein (a) «Ruby», ha decidido ordenar el aplazamiento de la inauguración de la vista, después de haber celebrado una conferencia con el fiscal del distrito correspondiente, Henry Wade, y con el abogado defensor del encartado, Thomas Howard.

El magistrado había fijado la fecha del 9 de diciembre en curso para celebrar la primera sesión del juicio.

Sin embargo, hoy ha dictaminado que la defensa puede solicitar que se celebre una audiencia especial separada en relación con la posible perturbación mental del acusado. En este reconocimiento y en la sesión subsiguiente, se determinará si Rubinstein estaba momentáneamente loco cuando disparó su revólver sobre el presunto asesino del presidente Kennedy y también si su pretendido estado de alienado ha proseguido después de cometida la agresion mortal contra Lee H. Oswald.

La fecha del proceso se ha demorado hasta el 3 de febrero de 1964.

Por otra parte, el juez Brown ha declarado que, como quiera que no se ha formulado petición alguna de libertad bajo fianza para Rubinstein, éste sigue encarcelado y recluído en una celda de la prisión del condado de Dallas.—Efe.

EL F. B. I., FUE ADVERTIDO

Wáshington, 3.—El F. B. I. fue advertido poco antes de las dos (hora local) del domingo, 24 de noviembre, en Dallas, que Harvey Oswald, el presunto asesino del presidente Kennedy sería a su vez, asesinado.

Esto es lo que ha revelado a la Prensa el Departamento de Justicia en un informe en el que dice que el inspector J. Gordon Shanklin, de la Policía de Dallas, había recibido a la citada hora una llamada telefónica anónima de un hombre, anunciándole la tentativa de asesinato contra Oswald.

Según este informe, Shanklin previno de ello inmediatamente al F.B.I., llamando a Wáshington, e inmediatamente a la Policía de Dallas, donde se le aseguró que serían tomadas las precauciones necesarias. Concretamente, se precisa que Shanklin llamó a las 8'15 horas (hora local) al jefe de la Policía de Dallas, Jesse Curry, para informarle personalmente de la llamada telefónica. Este reiteró las garantías de seguridad.—Efe.

Conferencia de Prensa del Comisario General de Abastecimientos

Confirma el aumento del precio de la remolacha en 175 ptas. tonelada para la campaña 63-64

El Gobierno mantendrá el tono regular en el precio de la patata con determinadas compras que realizará

Madrid, 4.—El Comisario General de Abastecimientos y Transportes, señor Rodríguez Villa, ha mantenido esta mañana una conferencia con los representantes de Prensa y Radio.

Refiriéndose a la panorámica del estado de los abastecimientos y precios en relación de la actual semana con la del pasado año 1962, manifestó el comisario que, fuera de las patatas, se registra una real y auténtica contención en los precios de consumo, que por estas fechas es tradicional, que acusen elevaciones muy notables, contención mucho más estimable, si se tiene en cuenta que en el transcurso del año, han mediado las alzas salariales, con su repercusión natural en los costos.

En la vertiente de precios, en producción se ha registrado, sin embargo, una depresión en ciertos sectores agrícolas y ganaderos traducida, en ventaja para el consumidor, unas veces por la circunstancia de las bajas y siempre por la rigidez de la línea especulativa-comercial.

Resulta —manifestó el señor Rodríguez Villa— que por comparación con la línea descendente de precios en producción, los precios de consumo, han mantenido su nivel no influenciado por las caídas de precio, en la agricultura, o en la ganadería. Para hacer frente a esta anormal situación, el Gobierno ha tomado decisiones que merecen ser subrayadas.

En el cultivo de la remolacha —siguió diciendo el comisario— y atendiendo exclusivamente a las características sociales, de este cultivo, el Gobierno ha elevado el precio de 175 pesetas por tonelada, para las raíces procedentes de la campaña 1963-64.

Aludió el señor Rodríguez Villa, a una carta abierta, recientemente publicada en la Prensa madrileña, en la que se dice que en Italia, el promedio de producción por hectárea es igual al español. Pero el autor de la carta, no continuaba el argumento. En respuesta él informaba que en Italia, país miembro del Mercado Común Europeo, el precio de la tonelada de remolacha, era de 839 pesetas y el precio del azúcar al público, de 22,15 pesetas el kilo. Esto quiere decir que en España tenemos en este momento un precio para la remolacha 31 por ciento superior al precio italiano actual y un precio italiano de venta al público, el kilo de azúcar, superior al precio español en un 69 por ciento.

Fuera del imperativo social, por el que el Gobierno ha actuado en el orden económico, tendrá que ser reconsiderado el problema del cultivo de la remolacha por el único camino aconsejable: el aumento de la productividad, por elección de tierras más aptas para este cultivo, selección de semillas, etc., etc., porque es normal que nuestra posible entrada en el mercado exterior no obligue a bajar los precios, sino al contrario, elevarlos para acomodarlos a los niveles europeos.

Se refirió después el Comisario a diversas medidas, adoptadas por el Gobierno, para elevar el tono deprimido de los precios de producción, sin que esta elevación repercuta en el consumo, entre ellas la compra por la Comisaría del tocino saladillo, al precio de 21 pesetas kilo, en almacén de origen, y la fijación de un precio de tasa para todo el territorio nacional de 26 pesetas por el tocino congelado y saladillo asimismo, sustituirá la importación de canales de cerdos congelados, por adquisición, a través de mataderos de capacidad congeladora, de cuantos cerdos ibéricos sean susceptibles de sacrificio, faenado, congelación y conservación por los mataderos congeladores; fijación de un precio para la compra de ganado en vivo, con escala progresiva, por encima y por debajo, del cerdo de peso óptimo en la raza ibérica y compra por la Comisaría del tocino saladillo, procedente del sacrificio de cerdos que sean comprados en vivo a los precios señalados en la circular de la Comisaría para la operación de congelación.

Agregó el señor Rodríguez Villa, que de estas medidas se deduce el propósito del Gobierno, de mantener los precios del ganado en producción en niveles que alienten el fomento de la ganadería porcina.

Dijo que la fijación de un precio de tasa, al tocino tiende a contener la anarquía actual de precio de este artículo y a excitar el consumo de su grasa animal, que ha sido eliminada del consumo, por sus elevados precios. Se trata de una medida compatible, con la liberación y, sobre todo, con el plan de desarrollo. Naciones como Francia, Bélgica y Holanda, han puesto cortapisas, al disparo de los precios en artículos de consumo.

En relación con las patatas, dijo el Comisario que el organismo, que dirige las compras para las fuerzas armadas, instituciones de beneficencia, economatos, etc., con abono de una prima, para mantener el tono regular de precios, en el campo y que también suministrara patatas a las feculeras, para absorber, al igual que las fuerzas armadas, una doble cantidad que la normal en la presente campaña industrial.

Agregó que hay en marcha otras medidas, y expresó su convicción, de que la derivación de los precios en producción por el ganado porcino, desvirtuará una gran cantidad, de patata, para la alimentación animal.

—En lo posible —dijo el señor Rodríguez Villa— hemos comenzado a dar entrada, a la cabaña y a la industria nacional para la sustitución parcial de importaciones de ganado vacuno, encomendado a la empresa paraestatal «Frigsa», la compra y entrega a la Comisaría de mil toneladas métricas, de carne congelada de producción nacional.

Terminó el comisario anunciando su propósito de que continuar la política de importaciones para mantener un nivel de precios que no impida el progreso de nuestra ganadería, bajo la fórmula de su modernización y disminución de costos, por nuevas configuraciones, de la empresa ganadera, selección de razas, y establecimiento urgente de instalaciones de congelación, para hacer frente a situaciones de emergencia en producción y en consumo.

El señor Rodríguez Villa, contestó a varias preguntas que le hicieron los informadores sobre el precio de la leche en Madrid y en localidades próximas a la capital, así como al sacrificio de terneras, que en nuestro país alcanzó el año anterior a 900.000 cabezas de esta clase de ganado, y fue subrayado por el comisario que mientras en otros países el sacrificio de terneras, está rigurosamente prohibido, en el nuestro se alcanza la cifra señalada de un total de un millón trescientas mil cabezas, de ganado vacuno, sacrificadas el año anterior».—Cifra.

"Yo vendré a morir aquí" había dicho Ernesto Lecuona en Tenerife

Santa Cruz de Tenerife, 3.—«Yo vendré a morir aquí, junto a las cenizas de los míos y a la sombra de ese Teide musical que ustedes ven todos los días», dijo el compositor cubano Ernesto Lecuona en su última entrevista periodística que hoy publica el diario local «La Tarde».

En estas declaraciones, ya tan cerca de la muerte que él vislumbraba por su enfermedad, el ilustre músico, tan adentrado en cosas y en el sentir de España, hizo inefables confesiones, tales como «no quisiera volver a empezar la vida. He tenido mucha suerte a pesar de mis años de pobreza y soledad. Yo estoy cumplido y sólo espero que Dios me ayude a terminar las obras que aún llevo en la cabeza».

Preguntado cuáles eran esas obras, respondió que llevaba más de un año trabajando en un concierto para piano y orquesta.

Sobre la hora incierta que el mundo vive, Ernesto Lecuona dijo: «El hombre de ahora vive deprimido e infeliz porque pierde lo más hermoso de su tiempo corriendo tras el dinero. Lo que la humanidad debe hacer es procurar la fe entre los corazones y que haya justicia. Sólo así vendrá la paz al mundo. Si supiéramos encontrar un término medio, qué bueno sería para la paz de las almas».—Cifra.

Llamamiento de Betancourt al Continente americano

Pide el bloqueo naval y aéreo de la Cuba comunista

Caracas, 4.—El presidente de Venezuela, Rómulo Betancourt, ha hecho un llamamiento dirigido a todo el continente americano para que se realice un bloqueo naval y aéreo de la Cuba comunista, a modo de «medida sanitaria», con el objeto de impedir que el régimen de Castro exporte armas y pertrechos bélicos a los demás países del hemisferio y les infecte con su propaganda subversiva.

La invitación del primer mandatario venezolano en pro de una acción hemisférica contra Fidel Castro y sus huestes, se ha producido cuando su país padece una ola de terrorismo rojo atizada por los castro-comunistas y el nuevo jefe del Estado electo, Raúl Leoni, aguarda a la confirmación oficial de su triunfo en las elecciones para la Presidencia de la República. Este llamamiento de Betancourt ha coincidido también con la decisión adoptada por la organización de Estados americanos de investigar sobre las acusaciones formuladas por el Gobierno de Venezuela contra las actuales autoridades comunistas cubanas, en el sentido de su actividad agresora contra aquel país continental sudamericano.

El Consejo de la Organización de Estados americanos ha aprobado, por 16 votos a favor sin ninguno en contra, el nombramiento de una Comisión integrada por representantes de cinco Estados, para que indaguen estas acusaciones y las estudien.

El llamamiento del primer magistrado venezolano en pro de acción contra la Cuba de Fidel Castro es el segundo que propone en el curso de una semana.—Efe.

ZAFER
RELOJES JOYAS
CONTADO-PLAZOS
TODAS LAS MARCAS
TODOS LOS MODELOS
PIDA CATALOGO GRATIS
NICASIO GALLEGO, 15
APARTADO 737 - MADRID

SIBONEY
El café de Artesanía, único, incomparable.
En nuestro establecimiento encontrará para estos días Turrones y artículos de las mejores calidades y precios :—: :—: :—: :—: :—:
Teniente Velasco, 11 PALENCIA

GUIA MEDICA

D. Tomás Miguélez Bustamante
CIRUJANO

ALFREDO PRIETO VIDAL
ENFERMEDADES NERVIOSAS Y MENTALES
Director del SANATORIO SAN LUIS
Ex Director del Instituto Psiquiátrico de San Boy (Barcelona)
CONSULTA DE 1 A 2,30 PLAZA SAN LAZARO, 1

J. DURANTEZ CAMINERO
MEDICO OCULISTA
del Servicio de Oftalmología del Hospital Provincial de Madrid
Consulta en D. Sancho, 10 Teléfono, 2185
(Edificio Banco Español de Crédito)

CLINICA DENTAL—RAYOS X
Alfonso González Ruiz
HA TRASLADADO SU CONSULTA
A RIZARZUELA 24, 1.º, DERECHA

J. M. Miguel Marcos
Consulta de 11 a 1
B. de Bengoa, 23, 1.º
Teléfono 3561
De la Sociedad Española de Cardiología
CORAZON - VASOS - PULMON. — Rayos X. Electrocardiografía

Dr. ABILIO BURGOS DE PABLO
Director del Dispensario Antituberculoso del Estado
Jefe del Servicio Provincial de Cardiología
Ex-Médico Residente del Sanatorio División de Boston (EE. UU.)
Calle del Muro, núm. 2 (detrás del Gobierno Civil). — Teléfono: 3790 135

CIRUGIA OCULAR
A. SECO CARRANCIO
Jefe de los Servicios de Oftalmología del Hospital Provincial
R. Argentina, 6 PALENCIA

Julio Aguado Matorras
Ha trasladado su consulta a Colón, 55-2.º

DOCTOR JOSE S. VINUESA
CIRUJANO - UROLOGO
Ex-profesor A. de la Facultad de Medicina de Valladolid
RIÑON-PROSTATA-VIAS GENITO-URINARIAS
Consulta de 11 a 1
Mayor, 91, 1.º Teléfono, 1062

CESAR ROJO DEL NOZAL
MEDICO - PUERICULTOR DEL ESTADO
por oposición
Profesor - A. de Pediatría en las Facultades de Valladolid y Madrid
NIÑOS
Consulta: Teniente Velasco, 28, 3.º
Domicilio: José Antonio, 18, 3.º

D. DACIO CRESPO H. DE MEDINA
JEFE DE LOS SERVICIOS DE CIRUGIA DEL HOSPITAL PROVINCIAL
Consulta de 12 a 2 y de 4 a 6
Teniente Velasco, 1 (detrás de la iglesia de San Lázaro).—Telf., 1454
Operaciones y urgencias:
SANATORIO DE LA CRUZ ROJA. Teniente Velasco, núm. 8. Telf., 3001

PROF. DR. CESAR FERNANDEZ-RUIZ
CIRUGIA DE LA MUJER. — PARTOS
Profesor de Ginecología de la Facultad de Medicina
Jefe de la Maternidad — Maternólogo del Estado
CONSULTA DIARIA: de 1 a 3
Mayor Principal, 33. Teléfono, 1533 Palencia
Operaciones y urgencias: Sanatorio de la Cruz Roja
Teniente Velasco, 8 Teléfono, 3596

DOCTOR CALLEJA
MEDICINA Y CIRUGIA DE LA MUJER.—PARTOS
Ignacio Martínez de Azcoitia, 9, 2.º
Consulta de 12 a 2.—Teléfono 3400

DR. ERADIO ALONSO DEL CAMPO
APARATO DIGESTIVO RAYOS X MEDICINA Y CIRUGIA
Médico A. por oposición de la Escuela Medico-Quirúrgica de Patología Digestiva del Hospital de la Santa Cruz y San Pablo, de Barcelona
D. Sancho, 10 Teléfono 3790-177 Consulta de 11 a 1

FELIPE MARTIN R. ESCOBAR
Médico Electro-Radiólogo
TOMOGRAFIAS. — Radiografías seriadas. — Aparato portátil
ULTRASONIDO. — Onda Corta. — Corrientes eléctricas
Consulta de 11 a 2 y 4 a 6. Plaza de León, 2. Teléfono, 1353

Carlos Illera Paisán
CONSULTA EN
BERRUGUETE, NUMERO 9
PRIMERO, DERECHA

C. Reguera Pérez
Puericultor Titulado
Enfermedades de los niños
RAYOS X
Consulta de 12 a 2
Pla. San Lázaro, 2
Teléfono: 3682

José M.ª Martín Barbán
Medicina y Cirugía del aparato digestivo
Consulta, de diez a una
Becerro de Bengoa, 24.—Telf., 3041

P. ANDRES G. CUENA
Jefe del Servicio de Medicina Interna de los Establecimientos Provinciales de Beneficencia, por oposición
RAYOS X
Consulta de 11 a 2
Mayor Pral., 8, 2.º Tfo. 24-80

Manuel Junco Calderón
Garganta, nariz y oídos
Consulta y operaciones, de 11-1 y 4-6
Marqués de Albaida, 1. — Telf., 2094
Primero y tercer jueves de mes en Alar del Rey, de 10 a 12 y Cervera de Pisuerga, de 1 a 3

JOSE HERRANZ
MEDICO DENTISTA
De la Beneficencia Municipal, por oposición
Burgos, 22

SANTIAGO MORO
MEDICO - PUERICULTOR
Médico ex interno de la Casa Salud Valdecilla
ESPECIALISTA EN NIÑOS
RAYOS X
Consulta de 11 a 2 y de 4 a 6
Mayor Pral., 116, segundo. Telf. 1454

Teógenes Manuel Aguilar
ESPECIALISTA EN ENFERMEDADES DE LOS NIÑOS
Consulta de 12 a 1
MAYOR, 28

Dr. J. Mateo Romero
Especialista de pulmón y corazón.
Profesor A. de la Facultad de Medicina de Valladolid. Exploraciones radiológicas y electrocardiográficas a domicilio.
Consulta en Martínez de Azcoitia, 8

RAFAEL M. ALMEIDA
Médico - Jefe del Hospital Provincial por oposición
RAYOS X
Horas de consulta: de 11 a 2
Mayor Pral., 178, 1.º, Izda. Tel. 1563

Dr. Joaquín D. Cascón
MEDICINA Y CIRUGIA DE LOS APARATOS URINARIOS Y DEL GENITAL MASCULINO
Consulta de 11 a 1. República Argentina, núm. 6. Tel. 2595

DR. JESUS CASAÑE MORO
Especialista de Aparato Digestivo
MEDICINA, CIRUGIA Y RAYOS X
Ex Médico del Servicio Médico Quirúrgico de Aparato Digestivo del Hospital Provincial de Madrid
Consulta de 11 a 2
Martínez de Azcoitia, 8 - 1.º Tel. 1899

AGUSTIN P. HIGELMO
CIRUJANO-TRAUMATOLOGO
Calvo Sotelo, 1
(Jardiniños), de 12 a 1. Telf., 1802

F. DIEZ BLANCO
REUMATOLOGO
Del Dispensario Antirreumático de la Facultad de Medicina de Barcelona
Directivo de la Sociedad Española de Reumatismo
Enfermedades reumáticas, lumbago, ciática
María de Molina, 18. Tel. 24804
VALLADOLID

JOSE L. DE GUZMAN
Consulta de 12'30 a 2
PARTOS Y CIRUGIA DE LA MUJER
R. Argentina, 4. Teléfono, 2065

S. PAJARES GARCIA
Médico Jefe de los Servicios Provinciales de Puericultura, por oposición
Consulta de Puericultura y Enfermedades de los niños
RAYOS X
Calvo Sotelo, (Jardiniños), 8, 1.º dcha.
Horas: de 12 a 2 Teléfono, 1686

OPTACIANO DURANTEZ MAYO
PUERICULTOR TITULADO
Ex-Profesor A. de la F. M. de Barcelona
Especialista en niños. Rayos X
Consulta de 12 a 2
Becerro Bengoa, 28 Tfno. 1539

M.C.D.2022

El Papa clausura solemnemente la segunda fase del Concilio

(Viene de primera página)

A continuación el secretario general, se dirigió al púlpito, para dar lectura abreviada, del decreto: Los medios de comunicación social. Este decreto constaba en su primera versión, de cuarenta páginas, que han sido reducidas a nueve. Después de efectuarse la votación, se siguió el procedimiento similar al de la Sagrada Liturgia y el Papa procedió a su promulgación, de la misma forma.

Tras la proclamación solemne, del decreto referente a la Prensa, Radiotelevisión y espectáculos, el Papa, sentado en su trono, teniendo a su derecha al Cardenal Ottaviani y a su izquierda al Cardenal Di Jorio, dió lectura al discurso de clausura de esta segunda sesión, cuyas páginas iba entregando a Monsenor Enrico Dante, maestro de ceremonias.

Concluído el discurso, el Soberano Pontífice impartió la bendición, a todos los asistentes. Después de esto, el Papa se dirigió a su reclinatorio, donde se recogió en unos momentos de oración, mientras los coros de la Capilla Sixtina, inundaban las naves de San Pedro, con el canto de "Tu est Petrus". Seguidamente, el Papa subió a la silla gestatoria y dando la vuelta al abside de la basílica, atravesó entre la doble sillería, donde puestos en pie, los Padres Conciliares, aclamaban al Sumo Pontífice, saliendo por la puerta del fondo. Eran las 12,30 de la mañana.

DISCURSO DEL PAPA

Ciudad del Vaticano, 4.—«Esta sesión nos deja una perspectiva más clara de todo lo que resta aún por hacer y el sentimiento más vivo de la obligación que es la nuestra, de hacer la Iglesia más capaz de transmitir al mundo moderno su mensaje, de verdad y de salvación», ha dicho el Papa Pablo VI, durante su discurso pronunciado en la Basílica de San Pedro, en las ceremonias de clausura de la segunda sesión del Concilio Vaticano II.

El Sumo Pontífice, ha manifestado su agradecimiento, a los Padres conciliares, y a todos los que han contribuido, al éxito de la sesión que ahora finaliza. Ha mencionado, a los observadores no católicos, los auditores laicos, la prensa, y la radiotelevisión. A continuación hizo el balance, de los trabajos conciliares durante esta segunda sesión y ha indicado el sentido en el cual espera se orienten los trabajos, de la Asamblea, sobre los esquemas, sobre los que se ha hecho examen ya.

El Padre Santo, ha indicado luego, que durante la intersesión, serán elaborados textos más breves, que la Asamblea, podrá examinar así más fácilmente «de manera que las cuestiones planteadas sean resueltas en la próxima sesión, prevista para el próximo otoño».

El Papa ha destacado, al principio de su discurso, que «la legislación canónica en vigor en la Iglesia, experimentará un desarrollo en dos direcciones: reconocer a cada persona y a cada función, una mayor dignidad, y una mayor eficacia en la acción, y al mismo tiempo, vigorizar, por la exigencia intrínsecа del amor, de la armonía y del mutuo respeto, el poder que ordena de manera jerárquica la unidad de los creyentes».

Después de haber subrayado, que dos aspectos han caracterizado los trabajos del Concilio en esta segunda sesión: La intensidad, y la completa libertad de expresión, el Padre Santo, ha examinado los dos decretos que el Concilio, ha aprobado durante la presente sesión.

LA SAGRADA LITURGIA

En relación con el primero: el que trata de la Sagrada Liturgia, Pablo VI, ha dicho: «Si introducimos en el momento actual algunas simplificaciones en las manifestaciones exteriores del culto, a la vez que intentamos hacerlas más comprensibles a los fieles y más cercanas a la mentalidad actual, no deseamos en absoluto disminuir la importancia de la oración».

El Papa añadió: «No deseamos que nadie atente a las normas de la oración oficial de la Iglesia, introduciendo reformas privadas o ritos particulares; que nadie se arroge el derecho de anticipar arbitrariamente, la aplicación de la constitución, que Nos aprobamos hoy, antes de que hayan aparecido las instrucciones oficiales a este respecto».

Refiriéndose al decreto sobre los medios de comunicación social, (prensa, radio, televisión y espectáculos), el Papa ha declarado: tal decreto demuestra que la Iglesia es capaz de unir juntamente la vida interior con la exterior, contemplación y acción, oración y apostolado.

A este balance, el Papa ha añadido, los poderes más amplios que acaba de conferir a los obispos, por el motu proprio «Pastorales Munus».

El Padre Santo ha expuesto luego, su pensamiento, sobre los problemas que todavía quedan en suspenso. Después de haber deseado que, teniendo en cuenta las opiniones expresadas, por los Padres conciliares, las comisiones puedan preparar textos concisos «de tal manera que los debates se efectúen siempre con plena libertad, indudablemente, pero de una manera más ágil y expeditiva». Manifestó el Papa con relación al esquema sobre la revelación:

«El Concilio atenderá a la vez a salvaguardar el sagrado depósito de las verdades divinas, contra los errores, los abusos y las dudas, que comprometen la existencia de los espíritus, y marcar una dirección de los estudios bíblicos, patrísticos y teológicos, que el pensamiento católico se esforzará en impulsar con confianza, celo y sabiduría.

LOS PODERES DE LOS OBISPOS

El Papa volvió a insistir en el problema de los poderes de los Obispos, anunciando hacer un llamamiento a los miembros del Episcopado, para que procedan a su ayuda, al lado de los Cardenales, en su magisterio pontificio, para traducir en reglas adaptadas y detalladas, las decisiones generales tomadas por el Concilio. De esta forma, ha subrayado Pablo VI, sin atentar contra las prerrogativas del Romano Pontífice, definidas por el Concilio Vaticano I, la experiencia y la ayuda de la Divina Providencia, nos indicarán la manera de hacer más eficaz el concurso cordial, y entregado de los Obispos, para el servicio de la Iglesia universal».

EL ESQUEMA SOBRE LA VIRGEN

En lo que concierne al esquema sobre la Virgen, el Papa ha dicho:

«Nos esperamos la solución que mejor conviene al Concilio: es decir, el reconocimiento unánime y ferviente de la situación absolutamente privilegiada que la madre de Dios ocupa en la Santa Iglesia, objeto principal del presente Concilio, María ocupa en ella, cerca de Cristo, el lugar más elevado y al mismo tiempo más próximo a nosotros. De esta forma, podemos honrarla con el título de «Mater Ecclesias», para su gloria y nuestro reconfortamiento».

En la parte final de su discurso, el Papa ha dicho: «Nuestro pensamiento no está desasociado con las circunstancias de los tiempos actuales. Y tampoco se ha debilitado nuestro amor por la humanidad que nos rodea. Esta preocupación por una caridad más eficaz, la llevaremos a nuestros corazones, en el momento de retornar cada uno de nosotros a nuestras ocupaciones habituales, y a nuestras respectivas residencias. Aún antes de que esta magna asamblea, trate de los problemas del apostolado moderno, nosotros podemos decir, que conocemos las soluciones de todos ellos. Ya la Iglesia proyecta, sobre ellos una enseñanza rica y luminosa. Nosotros tenemos ya, para indicarnos las sendas mejores, el ejemplo de nuestros mejores hermanos. ¿No deberemos —por tanto— inmediatamente después de la Vuelta del Concilio, ofrecer las pruebas de nuestra renovación pastoral, llevando a nuestros fieles y a todos los que son accesibles, a nuestro Ministerio, palabras de confortamiento?

ANUNCIA SU VIAJE A PALESTINA

Ciudad del Vaticano, 4.—En la última parte de su discurso al Concilio Vaticano II, el Papa Pablo VI anunció con palabra lenta y emocionada, su próximo viaje a Tierra Santa, en los siguientes términos:

«Es tan profunda nuestra convicción de que conviene intensificar las plegarias y las obras por la feliz conclusión del Concilio, que hemos decidido tras madura reflexión y múltiples oraciones, hacernos Nos mismo peregrino en la tierra de Jesús Nuestro Señor.

En efecto, si Dios nos ayuda, queremos dirigirnos a Palestina en el próximo mes de enero, para honrar personalmente en los Santos Lugares donde Cristo nació, vivió, murió y subió al cielo después de su Resurrección, los primeros Misterios de nuestra salvación: la Encarnación y la Redención».

«Veremos el suelo bendito de donde salió Pedro y a donde ninguno de sus sucesores volvió. Nos, humilde y brevemente, volveremos allá, en señal de oración, de penitencia, y de renovación, para ofrecer a Cristo, su Iglesia, para llamar a ella, única y santa a los hermanos separados, para implorar la misericordia divina en favor de la paz entre los hombres, esta paz que en estos mismos días muestra una vez más cuán débil y fluctuante es, para suplicar a Cristo Señor, por la salvación de toda la humanidad.

"Que la Santísima Virgen guíe nuestros pasos, que los Apóstoles Pedro y Pablo, y todos los santos nos asistan con la benevolencia celestial y así, como os tendremos en el espíritu de este piadoso peregrinaje a todos vosotros aquí presentes, así también, venerables hermanos, acompañándonos con vuestras oraciones, a fin de que el Concilio pueda llegar a buen fin, para gloria de su Iglesia».

Las palabras del Papa han sido acogidas por un trueno de aplausos, de parte de los padres conciliares y de todos los asistentes.

EL VIAJE LO HARA EN AVION

Ciudad del Vaticano, 4. — En los medios vaticanos se anuncia que el viaje del Papa Pablo VI a Tierra Santa, se hará en avión.—Efe.

El juez de las extrañas sentencias

160 días de cárcel o barrer las calles en Nochebuena y Nochevieja

Santa Mónica (California) 4. — El juez municipal Blair Gibbens, famoso por sus extrañas sentencias, ha ofrecido a Stanley Gene, de 22 años de edad, que compareció ante él por haber cometido una violación de tráfico, la opción de 160 días de cárcel o barrer los restos de accidentes durante los días de Nochebuena y Nochevieja, en las calles de la ciudad.

Gene ha optado por barrer las calles.—Efe.

Reforma de la Ley de arrendamientos urbanos

La revalorización de las rentas seguirá el proyecto que está en las Cortes Españolas

Madrid, 4. — Un colaborador del periódico «Ya», don Juan Tomás Marco, publica un trabajo relacionado con las rentas urbanas, según el proyecto de reforma de la Ley de Arrendamientos, proyecto que está en las Cortes para su estudio por la Comisión designada y para su aprobación, en su día, por el Pleno de las Cortes, siendo propósito del legislador, dice el comentarista, que la reforma de la ley entre en vigor el día 1 de enero de 1964.

Cuanto expone el comentarista puede estar sujeto a modificaciones que puedan introducirse en el proyecto de ley.

La renta actual podrá ser revalorizada a iniciativa del arrendador y aumentada en su caso hasta el límite que resulte de multiplicarla por los índices señalados en la siguiente escala

Contratos celebrados antes del 17 de julio de 1936, 8'91.

Contratos celebrados entre el 18 de julio de 1936 y el 30 de junio de 1939, 7'36.

Contratos celebrados entre el 1 de julio y 31 de diciembre de 1939, 5'81.

Contratos celebrados durante el año 1940, 5'01; durante el año 1941, 3'85; año 1942, 3'60; año 1943, 3'53; año 1944, 3'47; 1945, 3'25; 1946, 2'47; 1947, 3'10; 1948, 1'97; 1949, 1'87; 1950, 1'68; 1951, 1'54; 1952, 1'57; 1953, 1'55; 1954, 1'53; 1955, 1'47; 1956, 1'39; 1957, 1'25; 1958, 1'10; 1959, 1'03; 1960, 1'02.

Contratos a partir de 1 de enero de 1961, 1'00.

Queda claro que se trata de multiplicar la renta contractual (la que figura en el contrato) por los índices antes señalados.

Será aplicable a la renta de los arrendamientos de negocios subsistentes en la fecha de entrada en vigor de esta ley, con exclusión de los comprendidos en el art. 104, lo dispuesto en los párrafos 2, 3, 4, 7, 8 y 9 del art. 3.

La reforma que se proyecta no afecta a las viviendas de renta limitada, viviendas protegidas, viviendas subvencionadas ni a las llamadas de la Ley Salmón, en tanto no superen estas últimas el plazo de veinte años para el disfrute de sus bonificaciones.

El comentarista expone un ejemplo de cómo se aplicará el aumento, y dice que la reforma de la ley viene aliada con las matemáticas, pero eso será sólo cuestión de ajustar bien las cuentas. Técnicamente resulta un hallazgo, termina el señor Marco; jurídica y judicialmente ya veremos qué pasa.—Cifra.

CAFE
TOTAL
EL CAFE QUE ESPABILA
EN GRANO Y SOLUBLE
PIDALO EN SU TIENDA

El ministro belga de Comercio Exterior, en Madrid

Fue recibido por el Sr. Ullastres

Madrid, 3. — A las nueve de la noche llegó, por vía aérea, en un avión de la Air France, procedente de París, el ministro belga de Comercio Exterior y Asistencia Técnica, presidente de la Misión Económica que ya se encuentra en Madrid, señor Maurice Brasseur. Le acompañaban el embajador señor P. Forthomme, administrador-director general de Relaciones Económicas Exteriores y el señor Didisheim, consejero del Gabinete del ministro belga.

Al pie de la escalerilla del aparato fue recibido por el ministro de Comercio don Alberto Ullastres, a quien acompañaba, en representación del ministro de Hacienda, el director general de Financiación Exterior, señor Ruiz Morales; el señor Ullastres presentó a su colega a las personalidades de su séquito, subsecretario de la Marina Mercante, señor Boada; directores generales de Comercio Exterior, señor Bernard; de Política Comercial, señor Paredes; de Expansión Comercial, señor Ginebra y jefe del Gabinete Técnico del ministro, señor Manzanares, así como a otras personalidades que acudieron al aeropuerto.

Asimismo fue cumplimentado el ministro belga por el embajador de su país en Madrid, Barón Antoine Beyens y por el Vizconde Bereyer, que ha presidido, hasta su llegada, la Misión Económica, llegada ayer a Madrid.

El señor Brasseur pronunció ante los micrófonos de Radio Nacional unas palabras en las que expresó su complacencia por encontrarse en nuestro país. Preguntado acerca de su impresión sobre el Plan de Desarrollo Económico español, sobre el que ya tenía noticias por la estancia en Bruselas del señor López Rodó, manifestó que era excelente.

Seguidamente los ministros belga y español emprendieron el regreso desde el aeropuerto de Barajas a la capital.

A las diez de la noche, en los salones del Banco de España, el ministro de Hacienda señor Navarro Rubio, ofrecerá una cena al señor Brasseur. —Cifra.

En enero comenzará el Plan de Desarrollo Económico

(Viene de primera página)

El «Plan de Desarrollo Económico», tanto por la importancia que en sí tiene, como por el eco de la aportación, de créditos extranjeros, ha tenido que ser objeto de un meticuloso análisis en todos sus puntos. El estudio conjunto se ha podido realizar por los informes que el Gobierno ha recogido de los organismos sindicales, Cámaras Oficiales Sindicales Agrarias, Hermandades de Labradores y Ganaderos, Asambleas de empresarios, técnicos y obreros de toda la nación.

PRINCIPALES OBJETIVOS A ALCANZAR

Entre las principales metas que se ha propuesto el «Plan de Desarrollo» en el sector agrícola, figuran, como más importantes, las siguientes:

1.—Aumentar la productividad agraria de forma que, cubriéndose las producciones previstas permita colocar 340.000 personas en puestos de trabajo de la industria y de los servicios. Como es sabido, España tiene una serie de problemas de excedente de mano de obra campesina a la que es necesario capacitar con cursos de formación profesional para trasladarla a la industria y a los servicios. En este aspecto, se están creando «Escuelas de Formación Profesional Acelerada» que realizan una excelente labor de adaptación de obreros no cualificados a diversos oficios.

2.—Producir a costes adecuados los bienes que demanda el consumo nacional para la alimentación de la población y las materias de origen agrícola, necesarias para la industria y mejorar rápidamente la producción ganadera, a fin de atender en la medida posible la creciente demanda interior.

3.—Fomentar las producciones destinadas a la exportación. La exportación de agrios superará en 1967, los dos millones de toneladas; la de otros tipos de fruta, los 2.9 millones, y la de aceite de oliva las 500.000 toneladas.

4.—Mejorar la infraestructura del sector agrícola, en especial mediante la creación de 500.000 hectáreas de nuevos regadíos, la repoblación forestal de 480.000 hectáreas y la conservación del suelo en 300.000 hectáreas.

5.—Acelerar el proceso de mecanización de las explotaciones agrarias. El parque de tractores debe pasar de 99.000 unidades en 1962 a más de 200.000 en 1967.

6.—Modificar la dimensión de las explotaciones agrícolas a través de la concentración parcelaria de un millón de hectáreas en el período indicado; fomentar la asociación cooperativista de empresas y aumentar su grado de capacitación y de tecnificación.

7.—Ampliar las actividades de formación, divulgación y capacitación de empresarios y trabajadores agrícolas

8.—Fomentar la producción de abonos de manera que aumente a un ritmo anual del 17 por 100.

9.—Acelerar el ritmo de expansión de las industrias de la alimentación, en especial de las cárnicas, lácteas y de conservas vegetales, durante el período 1964-1867.

Se duplicará la capacidad de los frigoríficos polivalentes hasta 800.000 metros cúbicos de capacidad, y se prevé el aumento del parque de camiones frigoríficos a un ritmo de 100 unidades anuales.

10.—Defender los ingresos de los trabajadores mediante una política de precios e ingresos debidamente coordinada con las importaciones de productos agrícolas.

El logro de estos objetivos sociales no se alcanzará hasta haber logrado el desarrollo económico a que el «Plan» aspira, sino que se irá consiguiendo progresivamente, de modo que guarde la adecuada correspondencia con las metas alcanzadas en cada etapa.

Tal es el «Decálogo» que se propone cumplir la agricultura española en los próximos cuatro años. La realización de los principios que en este se contiene transformaría de manera muy importante la fisonomía campesina del país.—Cifra.

El partido de esta tarde en Turín

Juventus, 1; Atlético de Madrid, 0

Turín, 4.—(Urgente).—Al final del primer tiempo del partido de la Copa de Ferias que se está jugando en esta capital, el resultado era el siguiente:

La Juventus, 1; A. de Madrid, 0.

El gol lo marcó Stakini, a los 11 minutos de juego.

En la segunda parte no logró marcar ningún equipo, por lo que el encuentro terminó con el resultado de 1-0 favorable al equipo italiano.—Alfil.

POMPAS FUNEBRES
Monluyo
CASA FUNDADA EN EL AÑO 1880
Mayor, número 134. Teléfonos: 1707, 1583, 1856, 3060, 1749.—PALENCIA

Audiencias Militar y Civil de S. E. el Jefe del Estado

(Viene de primera página)

Don Ignacio Nevot Moreno, coronel de Infantería, Jefe del Regimiento de Infantería Alcántara, número 33.

Don Antonio Alberdi Morales, coronel de Infantería, Jefe del Regimiento de Infantería Jaén, número 25.

AUDIENCIA CIVIL

S. E. el Jefe del Estado y Generalísimo de los Ejércitos, ha recibido en audiencia civil en el Palacio de El Pardo, a las siguientes personas:

S. A. I. el Príncipe Adalberto de Baviera.

Comisión de autoridades provinciales de Asturias, mandos laborales y sindicales y representación de los sectores económicos, presididos por don Camilo Alonso Vega, ministro de la Gobernación y acompañados por don Marcos Peña Royo, Gobernador civil de Oviedo.

Comisión de la Hermandad y Cofradía de Nazarenos del Santo Rosario, Nuestro Padre Jesús de la Sentencia y María Santísima de la Esperanza (Macarena), de Sevilla, presidida por el hermano mayor don Ricardo de Zubiría Rubio, y acompañada por los Tenientes generales Sáenz de Buruaga, Castejón Espinosa y el Gobernador civil de la provincia, don Federico Díez de Ysasi, embajador de España en Atenas.

Conde Potocki.

Sr. Giorgio Alberto Chiurco, catedrático y director del Centro social de Investigaciones Precancerosas, de Roma, acompañado del Dr. D. Jesús García Orcoyen, director general de Sanidad.

Dr. John H. Loudon, presidente del Comité Ejecutivo de las Compañías del Grupo Roray Durch/Shell, acompañado del Sr. Christopher Chevalier Cheshire y de D. Manuel Soto Redondo, presidente y consejero respectivamente, de la Sociedad Petrolífera Española Shell, S. A.

Don Jaime del Amo, presidente del Consejo de Administración «Del Amo Foundation» de Los Angeles (California), acompañado de don Fernando Arce Alonso, consejero y abogado de dicha Fundación.

Don Luis Felipe Franco Alfonso, Ingeniero de Caminos, Canales y Puertos.

Don Juan Beltrán de Guevara y Bilbao.

La "moda" de las antorchas vivientes

Un desconocido, sin causa justificada, se quema vivo en una calle de Saigón

Saigón, 4. — Un desconocido se ha quemado vivo en una calle de Saigón durante la pasada noche, según informa la agencia oficial de Prensa subvietnamita.

La Policía acudió rápidamente al lugar donde se estaba inmolando el suicida, pero éste ya había fallecido. Más tarde se informó que se desconocían las razones que tuvo el desconocido para suicidarse.—Efe.

vea el programa con
Inter TV
INTER

T.V.E. PROGRAMAS PARA EL DIA 5

PROGRAMA DE SOBREMESA.—2,17: Primera página; 2,30: Páginas especiales (libros-artes); 3,00: Telediario: 3,30: Para vosotras (el mundo de los niños); 4,10: Caravana (telefilm seriado); 5,00: Recreo; 6,00: Final del programa infantil; 6,01: Programa cultural. Orientación profesional sobre hablar y escribir (artes plásticas); 7,00: Universidad TV.

PROGRAMA DE NOCHE.—7,30: Silencio, por favor (telefilm de humor); 8,00: Destino TV; 8,30: Bugs Bunny; 8,40: La familia por dentro; 8,55: Mundo ligero (grafología); 9,00: Enigma (espacio detectivesco); 9,30: Telediario; 9,47: El tiempo; 9,55: Marcando el compás; 10,00: Perry Mason (telefilm de largo metraje); 11,00: Concierto con diversas atracciones; 12,00: Telediario (última edición); 12,20: El programa de mañana; 12,23: Medianoche; 12,30: Cierre.—Cifra.

EL SEÑOR

Don Ignacio de Viguri Bedoya

Falleció en Paredes de Nava el día 3 de Diciembre de 1963

A los 59 años de edad

Después de recibir los Santos Sacramentos y la Bendición Apostólica de Su Santidad

D. E. P.

Sus hermanos Miguel y María Teresa; hermanos políticos Carmen Gallego, María Cantero y Francisco Jofre de Villegas; sobrino Miguel; tíos, primos y demás familia,

Ruegan a sus amistades una oración por su alma, por cuyo acto de caridad cristiana les quedarán agradecidos

El funeral se celebrará hoy día 4 de diciembre, a las cuatro de la tarde, en la Iglesia Parroquial de Santa Eulalia, de Paredes de Nava.

M.C.D.2022

ESCENARIOS Y PANTALLAS

Exito del espectáculo "Estrellas Internacionales" en el Principal

Pletórico de dinamismo juvenil y abundante en estrellas de la radio y la televisión, se presentó el martes en el Principal el espectáculo de variedades «Estrellas Internacionales» que encabezan los populares artistas de la canción ligera Gelu y Tito Mora.

Un espectáculo juvenil, como éste, por fuerza ha de tener el concurso del público joven, que acudió abundantemente al coliseo de la calle de Burgos a contemplar y aplaudir a este desfile de estrellas populares.

Salieron satisfechos, pues el espectáculo posee atractivo, ya que los artistas que componen su elenco, tienen calidad suficiente en sus respectivas especialidades artísticas, para conjuntar este grato desfile de variedades, a base, principalmente, de números de canción ligera moderna (muchas de ellas primeros premios de los últimos festivales celebrados en Benidorm, Canción del Mediterráneo, Costa Verde, Canción del Duero, etcétera), tan del agrado del público que aún no peina canas, principalmente.

Gelu es una simpática artista, que canta con un estilo muy personal (son característicos sus deliberados «gallitos» melódicos) y atractivo. En sus intervenciones a solo, interpretando algunas conocidas creaciones suyas u otras composiciones recientemente grabadas por esta artista: «Bienvenido, bienvenido, amor» y «La respuesta de la novia», entre otras, se ganó muchos aplausos, así como cuando actuó formando pareja con Tito Mora.

Tito Mora, también es un joven valor de la canción moderna, a la que presta un especial encanto con su voz grave y bien modulada, mereciendo la simpatía de los asistentes con la interpretación de varias populares canciones («En Roma» y «Yo pago esta noche», por ejemplo); tan difundidas por el mismo a través de la televisión y de las grabaciones realizadas.

Otra primera figura de la televisión, componente de este elenco, que actuó con fortuna, es el cómico José Luis Carbonell «Kiko», que tan famosa pareja de humoristas hiciera con el malogrado «Kin» en la Televisión Española. Sus divertidas intervenciones como presentador «sui géneris» del espectáculo, caricato y humorista, fueron muy celebradas (la cómico-musical combinada con graciosos efectos instrumentales de la orquesta, resultó plena de gracia e ingenio).

Otros artistas: Tina y Tesa, estupenda pareja femenina melódica-rítmica, «Los Rikels», duo musical de fantasía, y el típico Ballet Ruso de Dimitry Konstantinow, con sus bellas danzas vernáculas, magistralmente interpretadas, contribuyeron también destacadamente al éxito del espectáculo, acompañado con soltura y precisión por la orquesta «The Blues Stars», también especializada en ritmos modernos.—*F. Buisán.*

CONCESIONARIOS

A personas o firmas de solvencia moral y material ofrecemos el nombramiento de ALMACENISTA DISTRIBUIDOR OFICIAL exclusivo y provincial para la venta de las acreditadas grasas y aditivos «MolySLIP» de fabricación inglesa y de mucha utilización en automoción e industrias, financiándose la mercancía asignada a la provincia.

Los interesados deberán facilitarnos autoinformes e indicar los BANCOS con los que habitualmente operan.

Para detalles e informes pueden dirigirse a PEYCAR, S. L.—Avd. José Antonio, 55. MADRID (13).

Delegación Provincial de Juventudes

Con el fin de preparar y recibir instrucciones sobre el «Día de la Madre», se cita para mañana jueves, a las siete y media de la tarde, en los Hogares de Arqueros, sito en Becerro de Bengoa (debajo de la Emisora), a todos los Arqueros y Flechas, y en el Hogar San Fernando, a todos los Cadetes para las ocho de la tarde, con el fin de recibir invitaciones para los actos que se celebren.

La vida en la Región

Un repetidor de TV. será instalado en Miranda de Ebro

Campaña en Salamanca para determinar el grupo sanguíneo de cada persona

Interesante conferencia del Dr. don Dacio Crespo en Valladolid

BURGOS

EL REPETIDOR DE TV. DE MIRANDA COSTARA 350.000 PESETAS.—El Ayuntamiento de Miranda de Ebro ha sacado a concurso el proyecto de obras de instalación de un repetidor de televisión con sus accesorios correspondientes, en el Alto de Santa Gadea del Cid, para el servicio de Miranda de Ebro. El tipo de licitación de dicho concurso se señala en la cantidad de 350.000 pesetas.

Se espera que este repetidor de televisión podrá estar en funcionamiento para la próxima primavera.

LEON

SIETE EMPRESAS CONSTRUCTORAS CONCURREN A LA SUBASTA PARA LA CONSTRUCCION DEL HOSTAL DE SAN MARCOS.—En las oficinas de la empresa auxiliar del Instituto Nacional de Industria, se efectuó la apertura de pliegos de las siete empresas constructoras nacionales, que acuden a la subasta de las obras para la construcción del Hostal de San Marcos.

Las cantidades en que dichas empresas fijan para realizar dicha construcción, oscilan entre pesetas, 155.873.009,01, la mayor, a pesetas, 110.155.381,29 la menos.

Se espera adjudicar próximamente las obras para realizar el Hostal en el más breve plazo.

LOGROÑO

SE VA A CONSTITUIR LA ASOCIACION DE MAESTROS INDUSTRIALES.—En esta capital va a constituirse próximamente la Asociación de Maestros Industriales, para lo cual, se invita a aquellos titulados en la especialidad que envíen su adhesión a la dirección de la Escuela de Maestría Industrial.

SEGOVIA

INAUGURACION DE ALUMBRADOS URBANOS.—Se han inaugurado los nuevos alumbrados públicos que han sido instalados por Obras Públicas en el Paseo Nuevo y en la avenida del Padre Claret, con prolongación desde el Espolón hasta Chamberí.

La primera vía lleva 45 columnas y 66 la segunda, con dos lámparas cada columna de 250 W.

Para sufragar el costo de estas obras el Estado aportará 2.008.532,45 pesetas y el Ayuntamiento 860.799,61 pesetas.

También se ha efectuado una prueba de la nueva iluminación del acueducto.

SALAMANCA

CAMPAÑA PARA DETERMINAR EL GRUPO SANGUINEO DE CADA PERSONA.—Se ha iniciado la campaña para la determinación del grupo sanguíneo de cada persona, organizada por la Cruz Roja de Salamanca.

La primera jornada estuvo dedicada a las primeras autoridades provinciales y locales de Salamanca.

En lo sucesivo será determinado el grupo sanguíneo de cuantas personas acudan al Dispensario de la Cruz Roja a realizarlo.

SANTANDER

ILUMINACION POR LOS COMERCIANTES DE LA CALLE DE SAN FRANCISCO.—Ha comenzado a instalarse en la calle de San Francisco, de esta ciudad, la serie de 22 focos, que colocará el Ayuntamiento, por cuenta de los comerciantes de dicha calle, que lanzaron la idea, para mejorar el alumbrado de la citada vía santanderina, secundada entusiásticamente por todos ellos.

Por esta causa, en las fiestas de Navidad, la calle de San Francisco lucirá uno de los alumbrados más modernos e intensos de la ciudad.

VALLADOLID

CONFERENCIA DEL DOCTOR DACIO CRESPO.—En la cátedra de Patología Quirúrgica, del doctor Durán Sacristán, de Valladolid, pronunció el martes una conferencia sobre el tema "Clínica de los procesos abdominales de urgencia", el Dr. don Dacio Crespo, de Palencia.

La interesante conferencia, en la que el doctor Crespo hizo una magistral exposición del síndrome, exploraciones, cuadros abdominales y diagnóstico, fue seguida con mucha atención por los asistentes, quienes premiaron al disertante con muchos aplausos y felicitaciones.

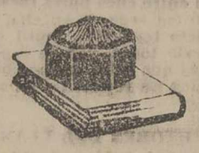

¡Audiencia pública!

Tentativa de estafa

El Ministerio Fiscal estima que el procesado Francisco Javier Fernández de la Reguera Justi, es autor de un delito de estafa, en grado de tentativa, y solicita la pena de 5.000 pesetas de multa.

Los hechos que sirven de base a la tesis acusatoria se resumen en que en el mes de julio de 1962, el procesado llevó a reparar el coche de su propiedad, «Ford», P-1.690, al taller del que es titular el vecino de nuestra ciudad Miguel Rodríguez Hortelano. Se llevó a cabo la reparación solicitada, con la conformidad del propietario del vehículo y el señor Rodríguez Hortelano pasó, en su día, la correspondiente factura, que fue desatendida repetidas veces por el deudor.

Es preciso aclarar que entre el señor Hortelano y el procesado existían vínculos de amistad, debido esencialmente a que tanto el uno, como el otro, ostentaban puestos distintos en una conocida Compañía de Seguros.

El procesado requirió del dueño del taller que le firmase el «recibí» de la factura para justificarse con su jefe y este último, debido a tales lazos de amistad, accedió a ello, aún sin haber recibido su importe. El procesado se negó después a pagar tal deuda.

El señor Rodríguez Hortelano denunció los hechos y después de que Fernández de la Reguera fue procesado (día 18 de septiembre de 1963), éste pagó la deuda y el acreedor presentó escrito renunciando a todas las acciones que pudieran corresponderle. Por todo ello el procesado no pudo consumar su propósito de estafa y de ahí que el Ministerio Público estime la comisión de tal figura delictiva en grado de tentativa.

El procesado ha manifestado que creyó tener pagadas todas sus deudas con el dueño del taller y que en dicha fecha de 18 de septiembre abonó al señor Rodríguez Hortelano 10.000 pesetas, que era la cantidad en que cifraba su deuda. Aclaró también que mantenía continuas relaciones económicas con el acreedor.

El testigo señor Rodríguez Hortelano no compareció a declarar, a la hora en que fue llamado, y fue multado por la Presidencia de la Sala con 250 pesetas.

El Ministerio Fiscal elevó a definitivas, las conclusiones que al principio señalamos, mientras el Letrado defensor, señor Hervella, estimó que entre ambos protagonistas del suceso existían relaciones económicas ilíquidas y malos entendidos que, cuando fueron debidamente aclarados, quedaron debidamente zanjados. Solicitó la total absolución de su patrocinado.—**J. Ballesteros.**

¡COMERCIANTES ALMACENISTAS!

HACED VUESTROS REPARTOS EN UN

FURGON

SAVA-AUSTIN

De 1,5 Tn. y 8 m.³

Motor diesel BMC 56 C. V.

Consume 8,5 litros de Gas-oil a los 100 Km.

ENTREGAS INMEDIATAS

FACILIDADES DE PAGO HASTA 36 MESES

CON INTERESES BANCARIOS

Distribuidor en ESPAÑA:

Finanzauto, S. A.

Mayor, 9 PALENCIA

BOLSA Y FINANZAS

Cotizaciones de los mercados de valores e impresiones de la jornada facilitadas por el BANCO DE BILBAO y la AGENCIA CIFRA
Correspondiente al día 4 de diciembre de 1963

BOLSA DE MADRID

Madrid, 4.—Más floja de cambios y con menor negocio se ha desarrollado hoy la sesión de Bolsa.

Se han mostrado firmes los sectores bancario y eléctrico, y flojos los de alimentación, construcción, siderúrgico y minero.

Diferencias más salientes: Suben 4 enteros Banco Hispano Americano y Popular, Inmobiliaria, Metropolitana, Naval y Fecsas grandes y pequeñas y 2 enteros Banco Central y Metro; y bajan 75 Unión y Fénix, 7,5 Petróleos, 3 Banco Exterior de España, Explosivos y Cros, y 2 Ponferrada, Azucarera, El Aguila, Dragados, Campsa e Hidronitro.

Al cierre, papel.—Cifra.

BANCOS: Exterior, 569.—Central, 1.020.—Banesto, 1.077.—Hispano, 933.—Rural, 278.—Popular, 736.

ELECTRICAS: H. Española, 360,5. Nansa, 149.—Sevillana, 215,5. — Madrileña 249,5.—FECSA, 316.—Fenosa 275.—Leonesas, 206,75. — Chorro, 183.—R. Zaragoza, 181,5.

SIDEROMETALURGICAS: Auxiliar FF. CC., 131,5.—Material y Construcciones, 100.—Seat, 288. — Fasa, 585.—Santa Bárbara 91.—Altos Hornos, 122.—Santa Ana, 96.

MINERAS: Duro-Felguera, 104. — Rif, 390.—Ponferrada, 600.

QUIMICAS: Industrias Aragonesas, 171,5.—Explosivos, 250.—Petróleos, 553,5.—Hidro-Nitro 116.—Papeleras Reunidas 155.

CONS. E INMOBILIARIAS: Dragados y Construcciones, 340.—Urbanizadora Metropolitana, 800.—Inmobiliaria Metropolitana, 184. — Urbis, 61.—Hidrocivil, 79. — Encinar de los Reyes, 55.

ALIMENTACION: El Aguila, 691.—G. Azucarera, 185.

TEXTILES: Fefasa, 105,5.

VARIAS: Campsa, 172.—Construcción Naval, preferentes, 95.—Tabacalera, 226. — Telefónicas, 173,5. — Transmediterránea, 163.—M. Madrid, 190.

DERECHOS: Telefónica, 22.

BOLSA DE BILBAO

Bilbao, 4.—Sesión insulsa y con poco nervio la que se ha desarrollado hoy en la Bolsa de Bilbao. Se ha operado muy poco, si bien los cambios no sufrieron alteraciones sensibles.

Cierre indeciso.—Cifra.

BANCOS: Banco de Bilbao, 1.120.—Banco de Vizcaya, 1.100.

NAVEGACION: Naviera Aznar, 111.—Naviera Bilbaína, 119.

QUIMICAS: Papelera Española, 420.—Sefanitro, 225.—Unquinesa, 164.—Nicas, 107.

VARIAS: C. Lemona, 510.

SIDEROMETALURGICAS: Altos Hornos, 123.—B. Wilcox, 227.—Basconia, 177.—Euskalduna, 134.—Santa Bárbara, 93.

ELECTRICAS: Iberduero, ordinarias, 402,5.—Viesgo, 215.—R. Zaragoza, 181.

BOLSA DE BARCELONA

Petróleos, 555.—Explosivos, 250. — Cros, 305. — La Maquinista, 97. — Aguas Barna, 307. — Motor Ibérica, 1.655.—Tabacos Filipinas, 515.—Sansón, 280.—Asland, 362.—I. Agrícolas, 460.

BANCO DE BILBAO

Banca. — Operaciones de Bolsa. — Pago de negociables de trigo

Mayor Pral., 19. — PALENCIA

BANCO DE SANTANDER
Fundado en 1857
Caja de Ahorros
Mayor Pral., 21 PALENCIA
Banca - Cambio - Bolsa

BANCO CASTELLANO
Fundado en 1900
Toda clase de operaciones de Banca - Pagos S. N. Trigo
Don Sancho, 3 Telfs. 2086 y 2733

LETRAS DE LUTO

A los 59 años de edad, y tras recibir los Santos Sacramentos, ha entregado su alma a Dios en Paredes de Nava, don Ignacio de Viguri Bedoya.

Su muerte ha sido muy sentida, pues el finado contaba con muchos conocimientos y amistades, a los que se había hecho acreedor por su trato abierto y afable, su cultivado espíritu y sus caballerosas dotes personales.

Expresamos nuestro pésame a sus apenados hermanos don Miguel y doña María Teresa; hermanos políticos, sobrino, tíos, primos y demás familia.

—En Hontoria de Cerrato, y confortada con los Auxilios Espirituales, ha fallecido doña Teresa Coloma Alba. La finada se distinguió por sus virtudes personales, bondadoso corazón y piadosos sentimientos, que le hicieron merecer el respeto y aprecio generales.

Testimoniamos nuestra condolencia a su desconsolado esposo don Atilano Abarquero Pastor; hijos Elena, Santiago, Elia, Elías, Paco, Angelines y Tere; hijos políticos, nietos, hermanos políticos, sobrinos y demás parientes.

NOTAS DE HACIENDA

TESORERIA DE HACIENDA

PAGO ANTICIPADO DE CONTRIBUCIONES

Se pone en conocimiento de los señores contribuyentes que deseen satisfacer por anticipado, de una sola vez para todo el año, el pago de sus contribuciones; por los conceptos de «Contribución Territorial Rústica y Urbana», «Licencia Fiscal del Impuesto Industrial» (excepto las cuotas de dicha Licencia que tengan el carácter de irreducible o se exijan mediante patente), y las cuotas de la «Licencia Fiscal de profesionales del Impuesto sobre los Rendimientos del Trabajo Personal»; que durante el presente mes de diciembre, podrán solicitar tal pago anticipado de la Tesorería de Hacienda en esta provincia, en instancia acomodada al modelo número 7, cuyos impresos serán facilitados en las Oficinas de indicada Dependencia.

A los contribuyentes que utilicen este medio de pago —que habrá de efectuarse en la Depositaría-Pagaduría de la Delegación de Hacienda por conducto de una entidad bancaria o Caja de Ahorros situada en esta capital—, se les bonificará un 2 por 100 del importe de las cantidades anticipadas.

Palencia, 4 de diciembre de 1963.—El Tesorero de Hacienda.

DIARIO DE AVISOS

FARMACIAS DE GUARDIA. — Durante la semana están de guardia las siguientes farmacias:

ZONA NORTE: La de don José María Fernández Nieto (Mayor, 48).

ZONA SUR: La de don Alejandro Font de Bedoya (Mayor, 182).

Independientemente de éstas permanecerá de guardia permanente la farmacia de don Anastasio Arenal (Paseo del Otero, 91).

REGISTRO CIVIL

NACIMIENTOS. — Miguel Angel Alvarez Paz, de Gregorio y Francisca; José Ramón Barrenechea Paredes, de Domiciano y Justina; Francisco Javier Rodríguez García, de Fidel y María Mercedes.

MATRIMONIO. — José Luis Rejón Viana, de Madrid, con Josefa Campos Corniero, de Palencia.

DEFUNCIONES. — Eusebio Redondo Zamora, de 74 años, casado, Paseo del Otero, 54; Santiago Fernández Vázquez, de 76 años, Modesto Lafuente, 14; Javier Gutiérrez Alejo, de 22 días, Grupo Construcción, 79; Margarita Alonso Quintana, de 68 años, casada, Sanatorio San Luis; Rosa María Rodríguez Riquelme, de tres días, Clínica de la Cruz Roja.

CUPON PRO CIEGOS

Lista de los números premiados del «Cupón Pro Ciegos», correspondiente al sorteo celebrado el día 3 de diciembre de 1963.

Premiado con 250 pesetas, número 100. Premiados con 25 pesetas, todos los números terminados en 00.

SUCESOS LOCALES

ESCANDALOSOS. — Por una pareja de la Policía Armada fueron conducidos a la Comisaría los vecinos de nuestra ciudad, Jesús Ceferino González Albillo, de 21 años de edad y Emeterio Cañibano Sevilla, de 28, los cuales durante la noche última dieron lugar a un fuerte escándalo, cuando se hallaban en un bar de la calle Mayor.

Ambos han sido puestos a disposición del gobernador civil; tienen los dos abundante «historial» en la Comisaría y en numerosas ocasiones han sido sancionados por hechos similares.

SUSTRACCION. — Eufemia Gómez Marcos, residente en el número 13 de la calle de Aragón ha denunciado la sustracción de una gabardina, valorada en 600 pesetas, que pertenecía a un hijo suyo de diez años de edad. La sustracción se llevó a cabo durante el descanso de una función de cine el domingo último.

Dictario

Jueves 5 de Diciembre de 1963

SANTORAL. — Santos: Sabas, abad; Basso, Dalmacio, Polígno, obispos; Anastasio, Julio, Félix, Grato, Potamia, Crispín, Crispina, mártires; Nicetio, Juan, obispos, confesores.

(Misa: Del Domingo I de Adviento. Color: Morado).

Sale el sol a las 7'23 horas y se pone a las 16'49 horas. Sale la luna a las 21'46 horas y se pone a las 11'35 horas. Cuarto menguante el 7.

REFRAN: El camino de Santiago, tanto anda el cojo como el sano.

EL TIEMPO EN PALENCIA

Barómetro: A las 18 de ayer, 688'1. A las 8 de hoy, 691'1. — Temperaturas: Máxima de ayer, 7'2. Mínima de hoy, 4'0. — Dirección del viento: A las 18 de ayer, S. W. A las 8 de hoy, S. E. — Lluvia, 1'6. — Humedad relativa media, 82 por 100.

ARTICULOS DE ESCRITORIO, EN I. G. DIARIO-DIA

EFEMERIDES. — 1100: Concilio en Palencia, presidido por el Cardenal Ricardo, abad de San Víctor y legado de Su Santidad Pascual II. Duró del 5 al 8 de diciembre. Se cree que asistió Alfonso VI. — 63: Antes de Jesucristo: Ejecución de los cómplices de Catilina. — 1757: Batalla de Loissa-Lenthen. — 1791: Muere Mozart. — 1898: El Gobierno francés se resigna a abandonar Fachoda. —1901: Nace Walt Disney, el que habría de ser gran pintor de dibujos animados.

anuncios por palabras

Alquileres

SE ARRIENDAN 140 hectáreas aproximadamente, están sin sembrar, casa y otras dependencias, en Cembrero. Tratar, Mauro González Nogal. Saldaña.

ARRIENDO motobombas para conducción de aguas y agotamientos. Helguera. San Marcos, 14. Palencia.

Automóviles

ALQUILER sin chofer, Seat 600, Seat 1.400 C. Ultimos modelos. Autos Espino. Avenida Cuba, 8. Teléfonos 1764, 1931.

AGENCIA España. Academia conductores, enseña mejor, aprueba antes. Don Sancho, 16. Teléfono 2258.

AUTO escuela Carmelo: La organización más completa para aprender a conducir (Junto al Banco Santander).

CAMION Dodge Carnero, vendo barato por cese de negocio. Antonio Nilo. Castrillo de Villavega.

TRANSPORTISTAS, vendemos con muchas facilidades cuatro camiones Mack tres ejes, valen para normal y trailer 20 y 25 toneladas, con motores Leyland 150 y 200 HP, varios más distintas marcas y tonelajes nuevos y usados. Muchos ómnibus, carrocerías metálicas nuevos y usados. Admitimos cambios. Hernández. Ferraz, 33. Tel. 2410014. Madrid.

Fincas

SE VENDE casa, llave en mano, agua corriente. Calle Navarra, núm. 3. Barrio San Ignacio. Informes, en la misma.

Ganados y aves

POR DEJAR labranza, vendo tres mulas media edad. Tratar, Manuel Saldaña. Guaza de Campos.

VENDO cuatro vacas lecheras. Eulogio del Valle. Carrión de los Condes.

VENDO 4 novillas, primero y segundo parto, recién paridas, cuatro carneros. Calzada de los Molinos. Pedro Villalba.

POR SOBRANTE vendo 3 mulas 8 y 13 años, 4 y 6 dedos. Juan Melgar. Cervatos de la Cueza.

VENDO yegua 10 años, toda prueba. San Cebrián de Campos. Paulino.

SE VENDEN 27 ovejas a parir. Razón, Eugenio Navas. Villamediana.

VENDO 20 cancinas. Victoria Berezo. Rivas de Campos.

VENDO yegua 7 años, 1,60 alzada. Fuentes de Nava. Daniel Ramírez.

VENDO 80 ovejas jóvenes y 25 cancinas. Nicolás de la Parte. Villasila.

VENDO mula media edad, tres dedos. Policarpo Miguel. Torquemada.

VENDO ternero y ternera suero. Razón, Plaza Abastos, carnicería Bautista.

VENDO tres vacas lecheras en producción. Luis Ramírez. Villasirga.

VENDO 20 cerdos destete. Grupo Piel, 7.

VENDO par de mulas y 3 jatos. Piña. Rojas.

Hospedajes

SEÑORA sola alquila habitación derecho cocina. Martín Calleja, 37, bajo.

Maquinaria y Reparaciones

SEMBRADORAS de patatas de importación francesa marca "Super-Prefer", para tractor o tiro de sangre. La máquina que más se vende en Europa. Trabajo perfecto. Plantadora de tabaco, pimiento, cebolla y toda clase de plantas. Muchísimas aplicaciones. Almacenes maquinaria Ortega y Ortiz de Zárate.

NEUMATICOS, correas de ventilador, correas trapezoidales. Navamuel Casado del Alisal, E. Teléfono 1937.

NIVELADORAS, robaderas, arados, gradas de discos y rejas para tractor, rastras, molinos, desgranadoras, tornillería, correas, cojinetes, poleas, básculas, aceites, recambios. Almacenes Pinacho.

SE VENDEN diversas máquinas nuevas de cerámica. Información, viuda e hijos de Julio Torío. Fuentes de Nava.

Préstamos

HIPOTECAS. Reducido interés. Reserva absoluta. Tristán. Montero Calvo, 22. Valladolid.

Trabajo

FOTOCOPIAS de documentos, entrega en el acto. Fernando.

INDUSTRIA textil y confección necesita representante a comisión para capital y pueblos importantes, bien relacionado en centros oficiales, para la venta de sus fabricados a precios de fábrica y amplias facilidades de pago. Exigimos buenas referencias. Escribid, ALAS. Referencia 2.325. Independencia, 26. Zaragoza.

NECESITO pastor. Concepción Aguado. Frómista.

SE NECESITA sirvienta. Mayor, 172, segundo, izquierda. Teléfono 1534.

NECESITO pastor. Autilla del Pino. Simón.

NECESITA pastor desde mañana, Baldomero, en Piña.

SE NECESITA oficial panadero. Herrera Pisuerga. Panadería Talega. Teléfonos 43 y 119.

SE OFRECE señorita para comercio de tejidos, dependienta o modista, con experiencia. Informes, esta Administración.

REPRESENTANTES, precisa importante casa sellos caucho, grabados, etcétera. Dirigirse, apartado 493. Valencia.

NECESITO señora o chica para cuidar dos niñas, bien retribuída. Razón, José Luis Rodrigo. Mantinos (Palencia).

SE NECESITA chico tienda ultramarinos. Santa María de la Cabeza, 2.

PANIFICADORA la Flor, necesita ayudantes y repartidores.

Traspasos

BAR, traspaso en Venta de Baños. Patio Estación. Bar Cantera.

URGE traspaso. Bar Restaurante en carretera, por no poder atender, doy facilidades. Informes, Bar Carlos.

VENDO o traspaso panadería Santander, centro ciudad. Informes, Montes. Antonio López, 6. Santander.

TRASPASO tienda ultramarinos o local. Informes, General Mola, 37.

¡SERVIDORA DOMESTICA! Las clases de Cocina que se den en el curso de Formación Profesional, serán dirigidas por profesoras especializadas.

Varios

SE PONE en conocimiento del público en general que Vulcano Instalaciones Industriales, S. A., ha trasladado su domicilio social a Madrid. Jardín de San Federico, núm. 15.

VENDO teja, madera, puertas, ventanas de derribo. José Antonio, 15.

VENDO cerdo, mula, máquina segar, patatas. Andrés Hernández. Magaz.

ARRIENDO vivienda, vendo corte alfalfa o pastos, vendo turismo moderno, 7 HP. y Cpel Olimpia 9 HP., económicos. Frente Colegio Ferroviarios. (El Leonés).

Vehículos

VENDO motos Guzzi, grande y pequeña. Talleres Ciclos.

Ventas

BACALAO Islandia Faroe, importado directamente. Hijos de Alejandro Ortega.

NOVIOS, vuestros muebles en "El Trust del Mueble". Detras del Gobierno Civil.

VENDO mesa futbolín y mesa chapolín. Tratar, Filemón Rubio. Castrillo de Villavega.

PIENSOS compuestos "Z", concienzudamente preparados, al servicio del avicultor y ganadero; ganadero de ovejas, pruebe. Comercial Avícola. República Argentina, 16. Palencia.

SE VENDEN 500 cántaros de vino. Atilano Zamora, de Astudillo.

LECHEROS, vezas superiores vende Félix Calvo. Fuente La Salud.

VENDO remolacha forrajera, seiscientas pesetas. Manolita Pérez. Carrión.

VENDO 6 toneladas de remolacha forrajera. Martiniano. Villaturde.

AVENA negra, extraordinaria para siembra, vendo. Alberto Nebreda. Astudillo.

VENDO 600 arrobas paja de veza. Juan de Dios Tamayo. Amusco.

VENDO abrigos, caballero y señora y pellizas. Casas del Hogar, 58, primero, izquierda.

TUBOS de cementos, fabricación mecánica, prensados y vibrados, calidad inmejorable. "Arroyo". Casado del Alisal, 41.

VIGUETAS «Castilla», bovedillas de cemento, ventanales, postecillos cerramiento, soportapostes y toda clase de prefabricados de hormigón. "Arroyo". Casado Alisal, 41.

PUERTAS, ventanas, precios económicos. Hernando. R. Argentina, 7.

MANTAS cama, viaje, campo y ganado, trozos para la cera, todo lana. David Rodríguez. Fábrica.

CARNE novillo, especial para matanzas, más barato que el año pasado. Carnicería Alfonso. Teniente Velasco (parada coches Moreno).

VENTA yeso fábrica. Hija de E. Madrigal. Alisal, M.

GANADEROS: Dispongo caída maíz de desgrane, doy muy barata, para retirar diariamente. José Martín García. Alisal, 39. Almacén.

LECHAVIT, la mejor leche materna europea para terneros, corderos y lechones. Comercial Avícola. República Argentina, 16.

TOSTADOR de cacahuet y avellana, se vende. Informes, Casa Olegario.

CORTA fiambres Berker, muy económica. Se vende. Informes, Casa Olegario.

VENDO cantidad abono vaca añejo, buen cargue. Tres Pasos, calle tercera (lechería).

M.C.D.2022

DEL PODER A LA MUERTE

Por José H. POLO

CAPITULO 8

ALEJANDRO de Yugoslavia fue asesinado en Marsella por un terrorista

- En el atentado pereció también el ministro de Asuntos Exteriores francés
- El asesino, que mató asimismo a un policía, fue muertos a tiros
- Todo fue tramado por las organizaciones nacionalistas croatas en el exilio

No habían transcurrido aún dos años y medio del asesinato del presidente Daumer, cuando Francia fue el escenario de un crimen contra hombres de Estado. Mejor dicho, de dos, ya que a la víctima más importante, el rey Alejandro de Yugoslavia, se sumó el ministro de Asuntos Exteriores de la República Francesa, M. Louis Barthou, que también pereció en el incidente. El hecho ocurrió poco después de haber desembarcado el monarca en el puerto de Marsella, a donde llegó, en visita oficial, a bordo de un destructor de su país. El general Georges, miembro del Consejo Superior de Guerra, resultó asimismo malherido, mientras que el asesino, un terrorista macedonio de origen croata, fue muerto en el sitio.

MARSELLA ESPERA AL REY

La ciudad mediterránea y Francia entera están de gala. Es ésta la primera visita oficial del rey yugoslavo. A la presencia de Alejandro se concede gran importancia porque los medios diplomáticos y políticos galos pretenden influir para una mejoría de las relaciones entre Yugoslavia e Italia. Se espera conseguirlo, gracias al buen entendimiento que parece reinar entre la democrática Francia del presidente Lebrun y la fascista Italia de Mussolini. Precisamente, dentro de poco, el ministro de Asuntos Exteriores, M. Barthou, proyecta entrevistarse con el dictador italiano. Sin saber que un terrorista croata lo va a impedir.

Por todo lo que antecede, Marsella aguarda engalanada la llegada del rey que arriba a puerto a bordo del destructor «Bubrovnik». La reina María llegará por tierra porque el estado del mar es malo. Su vagón será unido en Dijon al tren especial del rey. ¿Hemos dicho «será»? Tal era el plan. Así hubiera sucedido a no haberse cruzado otros planes que fueron más poderosos. El encuentro de los reyes no llegó jamás o producirse y M. Barthou tampoco llegó a entrevistarse con Mussolini.

EL ATENTADO

Veinte unidades navales francesas han escoltado desde alta mar al «Dubrovnik». En los muelles se encuentran, representantes del Gobierno, los ministros de Asuntos Exteriores, el ya citado M. Barthou, y el de Marina, Mr. Piétri, uno de los que, en 1932, acompañaban al presidente Daumer cuando fue asesinado en París. La sangre, pues, va a ser para él sorpresa.

Son las cuatro de la tarde del día 9 de octubre cuando el rey desembarca en el viejo puerto. Los muelles y los accesos próximos se hallan completamente ocupados por una muchedumbre que aclama al viajero egregio. Solo diez minutos después estallará el drama.

El cortejo se dirige a la Prefectura. Va desfilando con lentitud por la larga calle de la Canebière, entre vítores y aplausos. De súbito, en la esquina de la Plaza de la Bolsa, en un lugar donde la multitud es particularmente densa, un individuo se precipita hacia el automóvil en el que va el rey con M. Barthou y, frente a ellos, el general Georges. A pesar de su acción rápida un policía no puede detenerlo. El individuo en cuestión dispara contra él y lo mata. Ante el estupor y el pánico generales, salta sobre el estribo del coche cuyos cristales están bajados, y, extendiendo el brazo, descarga por cinco o seis veces una pistola automática de gran calibre.

UN MINUTO TRAGICO

Mientras todo esto sucede, el chofer ha detenido el auto, y bajando de él sujeta al agresor. Al tiempo, dos policías se arrojan sobre él y el teniente coronel Piollet, que cabalgaba junto al automóvil, le asesta varios sablazos. El hombre, en el suelo, continúa disparando. Los agentes, a su vez, abren fuego contra él. En la refriega, son heridas varias personas, hasta que el asaltante es reducido.

Lo que antecede no ha durado siquiera un minuto. Pero entre el orden de antes y el restablecido después, hay víctimas y sangre.

EL REY Y M. BARTHOU, MUERTOS

El rey, alcanzado por dos proyectiles en pleno pecho, yacía exánime y sangrante en el fondo del vehículo. M. Barthou, con el brazo izquierdo atravesado por una bala, bajó por su propio pie del coche, mientras era retirado malherido, el general Georges.

El soberano yugoslavo fue llevado al gabinete del prefecto. Se congregaron en torno suyo los mejores médicos. Nada pudieron hacer; el rey expiró a las cinco de la tarde, sin haber recuperado el conocimiento.

Diferente fue el caso de M. Barthou, trasladado al Hotel-Dieu. En principio, su estado no parecía grave, nada hacía suponer que la herida del brazo hubiera de acarrear consecuencias fatales. Pronto se descubrió, sin embargo, que la bala había cortado una arteria; durante la extracción de la bala, bajo los efectos de la anestesia, sufrió una hemorragia copiosísima. Las transfusiones fueron en vano. A las cinco y media, sobreviviendo al rey tan sólo media hora, el ministro de Asuntos Exteriores de Francia exhalaba el último suspiro.

El asesino, sobre el que la muchedumbre se había encarnizado, sucumbió pocos minutos después, en un quiosco de la Policía, sin haber podido responder a ninguna pregunta.

EL ESTOICISMO DE LA REINA MARIA

La reina María, al tiempo que lo relatado sucedía en Marsella, viajaba por ferrocarril hacia el punto de la cita. El tren debía detenerse a las seis y media en Bessancon. El prefecto de Doubs, M. Perretti de la Bocca, se hallaba en el andén para dar el pésame a la soberana. Pero su misión, ya ingrata, se convirtió en mucho más dolorosa: M. Peretti de la Bocca se dió cuenta de que la reina no tenía conocimiento del drama. Era preciso darle la noticia y para eso estaba él allí. No tuvo el prefecto la crueldad de revelar la verdad bruscamente, en los escasos instantes de parada, y subió al tren para irselo diciendo con tacto y lentamente.

La reina María demostró un valor estoico. El tren, desde Lyon, fue dirigido hacia Marsella, a donde llegó de madrugada. El presidente de la República, M. Lebrun, y los miembros de su Gobierno señores Herriot, y Tardiu, partieron asimismo hacia la ciudad mediterránea.

El príncipe heredero, luego Pedro II, que tenía once años y se hallaba estudiando en Surrey, Inglaterra, también emprendió viaje, acompañado de su abuela, la reina María de Bulgaria.

UN ALMA CABALLERESCA

El rey desaparecido fue calificado como una gran figura de la Historia contemporánea. En particular, los diarios italianos hablaron de su alma caballerosa y señalaban que no fue nunca causa de diferencia alguna.

El rey Alejandro, que tenía entonces 46 años, era el segundo hijo de Pedro I. Pese a su juventud, había tomado parte en las guerras balkánicas. Estallada la conflagración europea, mantuvo una heroica conducta al frente del Ejército servio.

Al siguiente día de haber concluído la guerra, el primero de diciembre de 1918, fue nombrado regente del reino de los servios, croatas y eslavenos: Subió al trono a la muerte de su padre, el 17 de septiembre de 1921. Al año siguiente, contraía matrimonio en Belgrado con la princesa María de Bulgaria. Fruto del matrimonio fueron tres hijos Pedro, ya citado; Tomislav, de seis años y Andrés, de cinco.

TERRORISMO CROATA

En poder del asesino, se encontró un pasaporte a nombre de Petrus Kalemen, nacido en 1899 en Zagreb, la capital de la Croacia yugoslava. Había entrado en Francia a finales del mes anterior por la estación fronteriza de Vallorbe. Los tatuajes que se encontraron en su cuerpo hicieron suponer que pertenecía a la organización macedonia «Orim», cuyos actos de terrorismo y asesinatos eran incontables. Ya desde el principio se sospechó que el atentado había sido preparado minuciosamente y que Kalemen no sería sino el ejecutante. Los acontecimientos posteriores dieron la razón a quienes así pensaban.

La organización croata «Oustava», en relación estrecha con la «Orim», había jurado romper la unión de Croacia con Yugoslavia. La dura represión a que fueron sometidos en 1929, obligó a sus miembros a huir al extranjero, principalmente a Hungría y también a Italia y Bulgaria. Era su jefe un antiguo abogado y senador de Zagreb, condenado a muerte por alta traición ante Pavelitch, el mismo que más tarde fue presidente del efímero Estado de Croacia surgido con el apoyo de Hitler.

El cuartel general de estas organizaciones estuvo enclavado en una pequeña localidad húngara hasta que repetidas quejas yugoslavas ante la Sociedad de Naciones, decidieron al Gobierno de Hungría a disolverlas. Varios países entre ellos Suiza fueron sucesivamente su sede. Y en ella, se tramó este acto terrorista, inútil como suelen serlo todos, porque consiguen a lo más que caiga un hombre, pero casi nunca un régimen o un sistema.

LOS EJECUTORES DEL PLAN

Se descubrió que habían llegado a París cuatro terroristas afiliados a la «Oustaca» y a la «Orim»: Suck, Novak, Silny y Benes. Silny y Suck se dirigieron a Aix, donde una joven checoslovaca de 23 años, María Vudrock, les proveyó de armas. La verdadera personalidad de Suck, que fue quien perpetró el atentado, pareció corresponder a la de un tal Vlada Guerorguiev, nacido en la Macedonia búlgara, que era el enlace entre ambas organizaciones. Su compañero Silny fue arrestado poco tiempo después, del mismo modo que Novak y Benes, escalón de reserva del plan, cuando pretendían abandonar Francia, en busca de seguridad que para ellos ofrecía Suiza, ya que por el «éxito» de su compañero, no tenían misión alguna. De esta manera se acabó el equipo de terroristas que consumó el atentado.

(Es un reportaje especial para Agencia FIEL. Prohibida la reproducción).

MAÑANA: Capítulo IX: LA MUERTE DEL REY ANANDA DE SIAM, ENIGMA HISTORICO

Oración vigilada

Una impresionante fotografía obtenida desde el lado occidental de la muralla de Berlín de un sacerdote que vive en Berlín oriental, el cual, para celebrar el «Día de la penitencia y de la oración» se recoge en una plegaria en el cementerio situado junto a la muralla fronteriza, pero inaccesible para los habitantes de la zona occidental. Puede verse cómo el sacerdote es estrechamente vigilado por dos miembros de las fuerzas armadas comunistas.—(Foto-FIEL)

NO-DO DE SUCESOS

Se derrumba un murallón en Cáceres y perecen dos jóvenes

Resulta muerto un guardia al intentar apaciguar una discusión

Falsificador de dólares detenido en Alicante

SE DERRUMBA UN MURALLON EN CACERES Y PERECEN DOS JOVENES

Cáceres, 4. — El derrumbamiento de una parte del murallón que divide la calle de San Roque con la calzada de Mialrio, en la zona adosada a la vieja muralla, ha producido dos víctimas.

El derrumbamiento sobrevino de improviso e inmediatamente los bomberos comenzaron a desalojar de tierra y piedras la parte afectada. En los trabajos encontraron el cuerpo, ya cadáver de José Díaz Falcón, de 18 años que transitaba por el lugar. También resultó gravísimamente herida Antonia Barrón, de 16 años que conducida rápidamente a la Residencia del Seguro de Enfermedad fallecía a los pocos momentos.

Las autoridades presenciaron los trabajos de desescombro y los servicios de la Cruz Roja se personaron inmediatamente en el lugar del suceso a donde acudió también el capellán de la Residencia del Seguro de Enfermedad quien administró los últimos auxilios espirituales a las víctimas.

Los trabajos continúan y no está totalmente descartada la posibilidad de que haya habido más víctimas.—Cifra.

RESULTA MUERTO UN GUARDIA AL INTERVENIR EN UNA DISCUSION

Las Palmas, 4. — El guardia municipal de Agaete, Francisco Rodríguez Rosario, ha resultado muerto al intervenir en una violenta discusión entre José García Medina y Pedro Valencia Dámaso, por una cuestión de dinero.

José propinó un fuerte empujón al guardia quien cayó al suelo dándose un fuerte golpe en la cabeza que le produjo la muerte. Otro guardia que acudió en auxilio de su compañero fue desarmado por uno de los contendientes. — Cifra.

FALSIFICADOR DE DOLARES DETENIDO EN ALICANTE

Alicante, 4. — La Policía alicantina ha detenido a Mohamed Chiani, de 43 años de edad, bajo la acusación de tenencia y distribución de dólares falsos.

Chiani, natural de Dely Ibrahim, Argel, había llegado a Alicante procedente de Marruecos, y fue detenido cuando intentó pagar con un billete de 50 dólares la consumición que había hecho en un mesón situado en la parte antigua de la ciudad. El dueño del establecimiento aceptó, en principio, la moneda de papel norteamericano, pero se apresuró a cambiarlo por moneda española en un Banco de Las Ramblas. El billete fue devuelto en ventanilla, con la afirmación rotunda de que era falso.

Acto seguido intervino la Policía que procedió a detener al argelino, quien confesó que no tenía noticias de que ese dinero fuera falsificado. Aseguró que lo había cambiado en Tánger, por medio millón de francos franceses antiguos, y que a cambio le habían sido entregados 17 billetes de 50 dólares.

Los operarios del Banco de España, han asegurado que dicha falsificación es casi perfecta, no recordándose en la capital, una similitud tan completa como la de estos billetes.

El dinero le fue hallado a Mohamed Chiani, en el cinturón del pantalón, al ser registrado minuciosamente por la Policía.—Cifra.

DOS MINEROS MUERTOS A CONSECUENCIA DE UN DESPRENDIMIENTO DE TIERRAS

La Felguera (Oviedo), 4. — Han resultado muertos los mineros Leopoldo Díaz Faza, de 38 años, natural de Savares y vecino de Castandiello, y Manuel Montes Miranda, de 49, natural de Villaviciosa y domiciliado en Tuilla, Concejo de Langreo, al ser alcanzados por un desprendimiento de tierras que se produjo en la planta 375 del pozo Llascaras, propiedad de Minas de Langreo y Siero.

Inmediatamente después de producirse el desprendimiento de tierras se iniciaron los trabajos de salvamento, pero cuando fueron sacados eran ya cadáveres. — Cifra.

CHOCAN, EN UN TUNEL, DOS AUTOBUSES Y RESULTAN 32 PERSONAS HERIDAS

San Francisco, 4. — Treinta y dos personas han resultado heridas al chocar dos autobuses en un túnel de San Francisco. Cinco de los heridos se hallan en grave estado.—Efe.

COLISIONAN DOS BARCOS, UNO BRITANICO Y OTRO NORUEGO, Y SE INCENDIAN

Montreal, 4. — Un barco británico y un mercante noruego, han chocado y se ha registrado un incendio a bordo de ambos, a primera hora de la mañana de ayer, cerca del puente de Jacques-Cartier, sobre el río San Lorenzo.

Se trata del «Manchester Merchant», de 7.651 toneladas, matriculado en Manchester y el mercante «Lionel», de 2.862 toneladas.

Al parecer, se produjo una tremenda explosión al chocar ambos barcos.

De momento no se sabe si ha habido que lamentar víctimas y se desconoce también a cuánto ascienden los daños. — Efe.

EL VENDAVAL PRODUJO CONSIDERABLES DAÑOS EN PAMPLONA

Pamplona, 4. — El vendaval de anoche ha producido daños de mucha consideración en la capital. Además de haber derribado parte de la antena de la emisora «La Voz de Navarra», se ha comprobado esta mañana que el huracán ha destrozado muchos vallados arrancando tejas y rompiendo cristales, e incluso ha arrastrado algunas motocicletas aparcadas en las calles.

Las emisiones de «La Voz de Navarra» han quedado suspendidas, ignorándose cuándo podrán reanudarse, pues los daños ocasionados son muy grandes. — Cifra.

NIÑO ATROPELLADO Y MUERTO POR UN CAMION

Pamplona, 4. — Un niño resultó muerto al ser arrollado en la calle del Ebro del pueblo de Castejón, por el camión NA-6288, que conducía Benedicto Equiza Lasarte, de 37 años.

El pequeño, que sufrió heridas gravísimas en el accidente, principalmente en la cabeza, fue auxiliado con toda rapidez, pero falleció momentos después. — Cifra.

EMBARRANCA A CUATRO MILLAS DE TORTOSA UN BARCO ITALIANO

Tarragona, 4. — Ha embarrancado, a cuatro millas al oeste del faro de Tortosa, el vapor italiano «Stella Alpina», de 846 toneladas. El accidente ha sido debido al mal tiempo y a la escasa visibilidad.

Varias embarcaciones de Ametlla de Mar han acudido junto al vapor embarrancado, cuya tripulación no corre ningún peligro y se espera la llegada de un remolque, desde Barcelona.—Cifra.

REPORTAJES "DIARIO-DIA"

Jacqueline Kennedy y sus hijos no tienen casa propia

- Su esposo vendió la que poseían en Georgetown al trasladarse a la Casa Blanca
- Desearía permanecer en Wáshington, cerca de la tumba de su marido
- Entre tanto Caroline y John continuarán asistiendo a la escuela de la Casa Blanca

Por Hugh ALDINGTON

La antigua secretaria de John Fitzgerald Kennedy, Mrs. Lincoln, está dedicada desde el día siguiente del entierro del presidente a una tarea particularmente ingrata. Ha reunido en una estancia situada en la parte posterior de la Casa Blanca todos los papeles, pequeños objetos y efectos personales del difunto y efectúa una escrupulosa revisión y clasificación. En dicha estancia se encuentra una de las dos mecedoras que utilizaba Kennedy. En el salón ovalado que ahora ocupa Lyndon B. Johnson, hay, por cierto, otra mecedora, acaso como expresivo símbolo de la continuidad, no sólo en la presidencia de Estados Unidos, sino también de las tradiciones americanas y la política de John Fitzgerald Kennedy. La nueva mecedora se diferencia algo de las dos anteriores: es de color marrón y tiene el cuero de su asiento y su respaldo al descubierto en vez de hallarse enfundado como las de Kennedy. Pero se encuentra colocada en idéntico lugar que una de aquéllas, entre dos canapés claros, ante una mesa redonda de mármol.

Deseo de los Johnson es operar las mínimas transformaciones en la mansión presidencial. Todos los muebles colocados por Jacqueline en los últimos tiempos siguen en sus sitios y «Lady Bird» («Mariquita»), que es así como familiarmente denominan los íntimos a la nueva presidenta, ha elogiado repetidas veces ante los informados y los visitantes extranjeros recibidos con ocasión de los tristes acontecimientos, el gusto exquisito de que dio pruebas la señora Kennedy en su esforzada labor restauradora de la mansión presidencial.

UNA ESCUELA EN EL TERCER PISO

Como se sabe, en el tercer piso de la misma había instalado el matrimonio Kennedy una escuela para sus hijos, Carolina y John. Veinticinco niños y niñas, pertenecientes a diversos círculos washingtonianos, recibían clase con los hijos del presidente.

Tras el día de luto observado en toda América, las clases se reanudaron el martes, 26 de noviembre, como en las restantes escuelas de la nación. La pequeña Carolina asistió normalmente, aunque no así John, que solamente acudía de una manera esporádica y cuando manifestaba deseos de acompañar a su hermana. John acaba de cumplir tres años y es bastante inquieto. Las idas y venidas de los últimos días han aumentado esta inquietud y su «hurse» ha indicado que precisará aislamiento y reposo.

Por lo que respecta a Carolina, su primer día de clase fue completamente normal. La visitó mientras estudiaba el propio presidente Johnson, que abandonó unos instantes el despacho presidencial para saludar a los pequeños y conversar brevemente con ellos.

Por cierto que la escuela de la Casa Blanca continuará abierta. Aunque las dos hijas de Lyndon Johnson se disponen a ingresar en la Universidad, su madre ha manifestado el deseo, calurosamente apoyado por su esposo, de que Carolina y sus compañeras sigan recibiendo enseñanza en la mansión presidencial, por lo menos hasta las vacaciones navideñas. Por otra parte, entre las numerosas muestras de valor y entereza dadas por Jackie Kennedy, está la de ayudar a Mr. Johnson a su instalación en la Casa Blanca.

¿PERMANECERA EN WASHINGTON?

Es deseo de la viuda del presidente permanecer en Washington, según se dice en algunos círculos enterados. De esta manera podría permanecer al lado de la tumba de su esposo. No puede decirse, empero, que la decisión sea definitiva. En realidad, carece de casa. Su esposo vendió la que poseían en Georgetown, un barrio elegante de la ciudad, cuando se instalaron en la Casa Blanca. Es posible que adquiera o alquile una. Entre tanto, unas amistades, los Harriman, le prestarán la propia una vez salida, definitivamente de la mansión presidencial.

La viuda Kennedy y sus hijos Carolina y John, se encuentran ahora dramáticamente solos, con el vacío de la muerte del querido presidente, pero los hermanos de aquél, el senador Edward (izquierda) y el Fiscal General Robert (derecha), no los abandonan desde el día del dramático atentado.—(Foto Fiel)

NOTICIAS de MADRID

El Monasterio de las Descalzas no tiene cimientos

La estatua de Bravo Murillo, en la calle de su nombre

Madrid.—(Crónica de «Argos», especial para nuestro periódico).

Dos de los tres grandes estacionamientos subterráneos para automóviles que se están construyendo han ocasionado graves complicaciones. El de la calle de Sevilla no ha ofrecido novedad. En cambio, el de la Plaza de los Mostenses originó el derrumbamiento de una casa y ha dado lugar a una reforma urbana en las calles inmediatas, y el de la Plaza de las Descalzas ha puesto en peligro el convento que fue palacio del emperador Carlos V, donde nació su hija doña Juana y que modernamente ha sido transformado en museo valiosísimo por las joyas artísticas que atesora.

Las excavaciones para el aparcamiento automovilístico han revelado que el monasterio de las Descalzas Reales había sido construído sin cimientos. No obstante, se ha conservado firme y estable a través de los siglos, y quién sabe si se hubiera mantenido firme con la misma seguridad muchos siglos más, de no haber sido removido el terreno. Con las obras, los seculares muros empezaron a agrietarse y han tenido que ser apuntalados. Y estos indicios de grave peligro fueron tan alarmantes, que hubo que rellenar inmediatamente de cemento la zanja abierta en el postigo de San Martín.

Seguidamente se han reunido en el Ayuntamiento representantes del Patronato Nacional, al que pertenece el monasterio-museo de las Descalzas Reales, de la empresa constructora y adjudicataria del aparcamiento y técnicos municipales, en cuya reunión se tomó el acuerdo de que por el Patrimonio Nacional se presente con urgencia el proyecto de consolidación, que será ejecutado por la mencionada empresa. El edificio será dotado de unos espesos y profundos cimientos de hormigón y se procurará afirmar cuanto antes toda la plaza, para sujetar el terreno.

Al fin, la estatua de Bravo Murillo, el político isabelino que dotó a Madrid de un espléndido abastecimiento de aguas entonces, ha sido decorosamente instalada, después de haber sido desmontada de la glorieta de Bilbao, por la reforma de los bulevares, en la calle de su mismo nombre, junto a los jardines del Canal de Isabel II, donde se encontrará muy a gusto, aunque no sabemos si durará allí mucho tiempo, dado el rigodón a que están sometidos los monumentos de la villa.

M.C.D.2022